# *Contas irritam CL: atacou o Legislativo*

Rio, sexta-feira, 13 de dezembro de 1963

**Diario Carioca**

Fundado em 17/7/1928 por J. E. DE MACEDO SOARES
ANO XXXV — N.º 10.967

# Expedito reitera defesa do GPR, que Amaral desaprova

**O ministro da Justiça, sr. Abelardo Jurema, transmitiu, ontem, ao ministro da Viação, sr. Expedito Machado, as restrições feitas pelo chefe pessedista Amaral Peixoto ao lançamento cogitado do Grupo Parlamentar Reformista, considerando-o divisionista e perigoso para a unidade partidária.**

O encontro permitiu o esclarecimento completo dos objetivos e da mensagem que instrui o GPR, ainda em fase de composição: trata-se, segundo o sr. Expedito Machado, de uma aglutinação parlamentar que não objetiva nem ser contra os partidos nem contra o Congresso, mas, simplesmente, de dar base para o andamento das reformas de base. Entende o ministro da Viação, com apoio do seu colega das Minas e Energia, sr. Oliveira Brito, que o povo está impregnado da mensagem reformista que foi a auréola sob a qual a administração do presidente João Goulart se formou, e que, por isso, não se deve abandonar a luta em direção das reformas sob pena, aí sim, de ser cometido uma traição às aspirações populares e, conseqüentemente, dos programas partidários. As reformas, entende o sr. Expedito Machado, não devem e nem podem cair no vazio, sob pena de o regime, inclusive, sofrer riscos, quer a curto, quer a longo prazo.

**DIVISIONISMO**

Ao argumento do sr. Amaral Peixoto, exposto pelo sr. Abelardo Jurema, de que o Grupo Parlamentar Reformista teria destinação divisionista no PSD, o sr. Expedito Machado respondeu com o de que o programa pessedista não veda, por exemplo, a reforma agrária por via constitucional. O GPR será constituído não por violência, mas com a finalidade de permitir a aglutinação dos que, permanecendo fiel à linha partidária, querem as reformas de base. Não será forçada a adesão ao seu manifesto e nem o constrangimento individual, mas o que se persegue é a divisão do Congresso entre os que querem, efetivamente, as reformas estruturais e os que as recusam.

Não vê o ministro da Viação, assim, procedência quanto à increpação de divisionismo do Grupo Parlamentar Reformista.

Aliás, alguns dos aderentes do GPR manifestaram a impressão de que o sr. Amaral Peixoto se aborreceu com a idéia lançada pelos ministros da Viação e das Minas e Energia apenas porque dela não lhe foi dada ciência prévia. A irritação do chefe pessedista, dêsse modo, não teria ido além dos limites da vaidade pessoal.

**DE PÉ**

Apesar da pequena dificuldade — porque é assim que ela é encarada pelos setores responsáveis da liderança do nôvo agrupamento parlamentar — os projetos iniciais estão de pé: quinta-feira, no Rio, durante um jantar do qual provàvelmente o sr. João Goulart participará, será lançado o manifesto de

(Conclui na página 3)

## Sem bossa

## Ulisses no mar

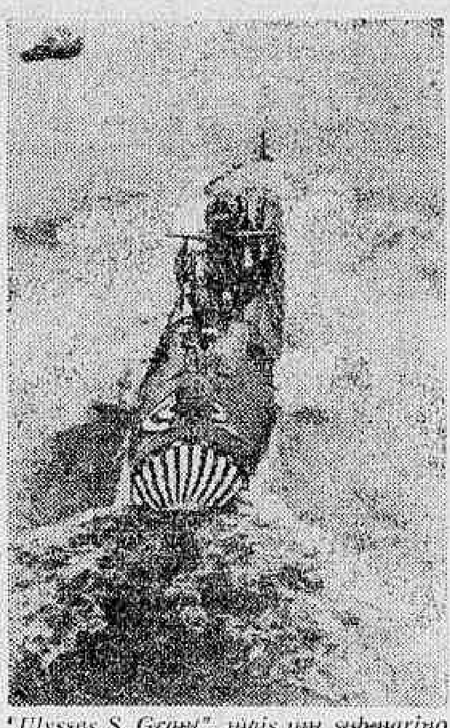

*"Ulysses S. Grant", mais um submarino nuclear é lançado (foto) ao mar, nos estaleiros da General Dynamics, em Connecticut, para se incorporar à Fôrça Naval dos E.U.A. Ele será capaz de transportar foguetes "Polaris", que podem ser disparados do fundo do mar e atingir alvos a 4.650 quilômetros de distância.*

# Deputados foram acusados de dar golpe no govêrno

**Irritado com a decisão dos deputados de votarem suas contas, o governador Carlos Lacerda declarou, ontem, que a Assembléia Legislativa está pior que a antiga Câmara dos Vereadores.**

O sr. Carlos Lacerda afirmou que, em conseqüência de pretensa sabotagem ao Orçamento, as obras da cidade serão paralisadas, muito embora a verba para êste fim seja taxativa: 10% da Receita é encaminhada à SURSAN para obras, independentemente da dotação orçamentária.

**ACUSAÇÕES**

Várias acusações feitas pelo senhor Carlos Lacerda à Assembléia Legislativa demonstraram, sòmente, estar o governador ressentido contra a decisão dos deputados de votarem suas contas de qualquer maneira, para o que acaba de ser prorrogado o período legislativo.

Em certo trecho, diz o governador que não terá verba para pagar as novas professôras, por ter a AL vetado a dotação destinada a êste fim, muito embora a verba para as professôras esteja incluída no pagamento de pessoal.

Também alegando «falta de verba», o sr. Carlos Lacerda declarou que não mais dará a «merenda escolar», dizendo que «eu como em casa». Ocorre que a casa em que come o sr. Carlos Lacerda todo fim-de-semana é na Ilha de Brocoió, mantida pelo Estado não apenas na parte de alimentação, como em transporte e empregados.

**SERVIDORES**

Diz mais o governador que não poderá, exclusivamente por culpa da Assembléia, dar aumento aos servidores, bem como participação do excesso de arrecadação, muito embora não tenha feito isto ao correr dêste exercício, também.

**OBRAS**

Declarou o sr. Carlos Lacerda, com respeito a obras, que a AL procura impedir que realize suas obras, esquecendo-se que a SURSAN disporá, êste ano, de 30 bilhões de cruzeiros para construções, de vez que sua receita é inadiável, correspondendo a 10% do Orçamento.

O governador afirmou que governará, apesar das atitudes dos «comunistas», e criticou os deputados, tanto da Oposição como da Situação.

**CONTAS**

A fala do sr. Carlos Lacerda, na televisão, ao que tudo indica, se deve ao insucesso dos deputados governistas no problema das contas do ano passado, que serão votadas dentro do período de prorrogação da legislatura.

Após protelar de tôdas as maneiras, tanto na Comissão de Finanças, como na própria Mesa Diretora, a ban-

(Conclui na página 3)

# Papa preocupado: fracasso nos casamentos católicos

**CIDADE DO VATICANO — O Papa Paulo VI expôs, ontem, sua preocupação ante o crescente número de casamentos católicos que termina em fracasso.**

O Sumo Pontífice, que falou ante os membros da Sagrada Congregação da Rota (que trata dos pedidos dos católicos com respeito à separação matrimonial e anulações), disse ainda que essa situação pode culpar-se, em parte, à "certa literatura excitante e com freqüência estimuladora, certa imprensa e certos espetáculos".

**CIDADE SE EMBELEZA**

Um funcionário municipal de Nazaré, Israel, qualificou a visita do Papa "como um segundo advento de Cristo". O Conselho Municipal da cidade mobilizou 1.000 trabalhadores para preparar e embelezar a cidade para a chegada do Sumo Pontífice, que realizará uma peregrinação onde Jesus viveu a maior parte de sua vida.

"Faremos todo o possível para que a nossa cidade apareça-se formosa — disse Cristovão Nadim Batoish, vice-prefeito de Nazareth — quando o Santo Padre chegar. Os sinos repicarão todo o dia". Em seguida, informou que todos os habitantes da cidade e especialmente as mulheres, colocarão seus tapetes nas ruas e os cobrirão com flôres silvestres, para que o Papa caminhe sôbre elas.

**COMITIVA**

Segundo informação de fonte oficial do Vaticano, a comitiva do Papa Paulo VI está assim organizada: os cardeais Eugene Tisserant, decano do Sacro Colégio; Amleto Cicognani, secretário de Estado; Gustavo Testa, secretário da Congregação para os Ritos Orientais; os monsenhores Frederico Callori di Vignale, mordomo; Mário Nasalli Rocca di Corneliano, mestre de câmara, Diego Venini, esmoleiro secreto; Peter Van Lierde, sacristão; Enrico Dante, prefeito das cerimônias apostólicas; e os prelados chefes das três seções da Secretaria de Estado: Antônio Samoré, Angelo Dell'Acqua e Ernesto Cagni. Também o diretor do "Observatore Romano", Raimond Manzini, o secretário particular do Papa, don Macchi e o dr. Fontana, médico pessoal do Sumo Pontífice integrarão a comitiva. (UPI-ANSA-DC)

## Mais açúcar

*Foram assinadas, ontem, duas novas Resoluções que visam a duplicar a produção de açúcar — que chegará a 100 milhões de sacos nas próximas safras, dentro do nôvo plano nacional de expansão de produção, para cobrir, inclusive, a carência mundial do produto. À assinatura das novas Resoluções do Instituto do Açúcar e do Álcool, feita pelo presidente Gomes Maranhão, estêve presente o ministro da Indústria e Comércio, sr. Egídio Michaelsen. (Leia na última página).*

## JG assina dia 20:

# *Monopólio do óleo e 'remessa'*

**A regulamentação da Lei da Remessa de Lucros e o monopólio estatal da importação de óleo bruto serão os dois atos mais importantes a serem assinados pelo presidente João Goulart até o próximo dia 20.**

Tal informação foi fornecida à imprensa pelo jornalista Raul Riff, secretário de imprensa da Presidência da República que esclareceu, ainda, a sanção presidencial ao plano orçamentário para o ano de 1964.

**ORÇAMENTO**

O sr. João Goulart, segundo a sua Secretaria de Imprensa, sancionou, às últimas horas da tarde de ontem a lei de meios para o próximo ano, com quatro vetos apostos a alterações do Congresso Nacional. As oposições presidenciais referem-se a verbas destinadas à supra, fronteira Sudoeste, SPVEA a Comissão do Vale do São Francisco. O Parlamento havia alterado a distribuição dessas verbas, destinando-as, diretamente aos Estados afetados. O presidente resolveu manter intacto o sentimento da mensagem presidencial: 'Verbas globais distribuídas sob títulos para a sua aplicação".

O presidente João Goulart colocou à disposição dos deputados e senadores os aviões da Presidência da República e todos os outros aparelhos disponíveis da FAB, para que seus respectivos Estados, na véspera do Natal.

Levou em consideração, principalmente, o sr. João Goulart, a iminência de greve de aeroviários, programada para os próximos dias.

# *Heck diz que comerá perú de Natal antes da prisão*

**Ainda escondido, o almirante Sílvio Heck mandou ontem um mensageiro ao Ministério da Marinha para comunicar que sòmente se entregaria após comer o peru de Natal.**

Surgiam, ontem, notícias oficiais sôbre um possível pedido de demissão do ministro Sílvio Mota, em conseqüência dos últimos acontecimentos. Outras fontes diziam, no entanto, que o ministro não está levando o almirante Sílvio Heck muito a sério e se mostra disposto a esperar o tempo que êste quiser para puni-lo disciplinarmente.

**BOATOS**

Os corredores do Ministério da Marinha estão servindo para o aparecimento de inúmeros boatos, inclusive o da demissão do ministro Sílvio Mota. Apontam-se, inclusive, os possíveis sucessores: Paulo Mário da Cunha Rodrigues, Araujo Suzano e Cândido Aragão.

Até mesmo o encontro de um emissário do sr. Sílvio Heck com o ministro Sílvio Mota não foi oficialmente confirmado. Oficiais de gabinete desmentiram o encontro.

**FUGA**

Notícias também não oficiais dão como refúgio do sr. Sílvio Heck o Paraguai. Informam que o ex-comandante do "Barroso" já se encontraria naquele país.

TEMPO: Bom, nublado e instabilidade passageira.
TEMPERATURA: Elevada.
VENTOS: Quadrante Norte, fracos a moderados. Visibilidade moderada e boa.
MÁXIMA: 38.5 (Engenho de Dentro e Penha).
MÍNIMA: 22.0 (Barão de Taquara).

## "Bumba-meu-boi" nos EUA

*Uma coleção especial de costumes ricamente ornamentados, incluindo um "boi" especial, vindo diretamente de São Luís do Maranhão, de onde se originou a tradição do "Bumba-meu-boi", será levado para os Estados Unidos pelo pintor norte-americano Grover Chapman, radicado há vários anos no Brasil e casado com sua colega brasileira Isolda, neta do ex-presidente marechal Hermes da Fonseca. Grover já pintou mais de 50 murais no Brasil, sendo o seu mais recente trabalho um painel com temas bíblicos, executado na Igreja de Araruama. Na foto, o pintor entre um grupo que executa e dança o "Bumba-meu-boi"*

## Senado aprova nomes de novos embaixadores

Em sessão extraordinária noturna, o Senado aprovou mensagens presidenciais indicando os srs. Vasco Leitão da Cunha, Henrique Rodrigues Vale, Thompson Flôres e Moacir Briggs para serem embaixadores do Brasil, respectivamente, em Portugal, Rússia, Dinamarca e Iugoslávia.

Por outro lado, o Senado aprovou, ontem, projeto de resolução autorizando o govêrno do Estado de Goiás, a contrair, com a Aliança para o Progresso um empréstimo no valor de Cr$ 1.300.000.000,00 destinado à execução do programa educacional do referido Estado.

## Kruel viaja para assumir II Exército

O general Amauri Kruel viajará para São Paulo na próxima têrça-feira, para assumir o comando do II Exército.

Ontem, o general Amauri Kruel deixou o cargo de diretor de Armamento e Munição, sendo substituído pelo general Orlando Geisel.

**VIAJA**

Hoje, pela manhã, o general Amauri Kruel embarcará para Vitória, em avião da FAB, para tratar de assuntos particulares.

# Diretório do PSD lançará JK em janeiro: compromisso

**No encontro que ontem teve com o sr. Amaral Peixoto, o senador Juscelino Kubitschek, que retornou da Europa têrça-feira, informou-se dos últimos acontecimentos políticos e ficou acertado, em princípio, que o diretório nacional do PSD se reunirá na primeira quinzena de janeiro para apontar à convenção partidária a sua candidatura à sucessão do sr. João Goulart, em 1965.**

O ex-presidente da República se declarou preocupado com o desenvolvimento dos acontecimentos políticos, pelo que pôde saber através de leitura de jornais e de depoimentos de amigos que foram à Europa durante sua estada ali, e solicitou do sr. Amaral Peixoto a articulação de um encontro seu com o presidente João Goulart.

**CONVENÇÃO**

O sr. Juscelino Kubitschek, cuja candidatura será oficialmente lançada durante a convenção pessedista a realizar-se nos dias 21, 22 e 23 de março do ano que vem, conferenciou, ontem, também, com o ministro Abelardo Jurema, da Justiça.

## Oliveira Brito:

# 'Minério terá política nova que atenda nosso interêsse'

**— O govêrno João Goulart está empenhado em fixar uma política de minério tendo em vista, acima de tudo, os interêsses nacionais e dos trabalhadores, declarou, ontem, o ministro Oliveira Brito, falando aos representantes dos sindicatos e associações de mineradores do Vale do Paraopeba.**

O ponto alto dessa política, segundo declarou, será o incentivo cada vez maior da exportação de minério de ferro "já que na sua exportação é que residem as esperanças do Brasil para obter as divisas de que tanto carece para incremento do seu desenvolvimento econômico".

**DESEMPRÊGO**

— Sei que é difícil a situação dos mineradores — disse o ministro das Minas e Energia, sr. Oliveira Brito, no Departamento Nacional da Produção Mineral — mas muito pior será o desemprêgo na região de mineração com as suas graves repercussões sociais. Formulo um apêlo aos mineradores para que atentem para esta questão e juntem os seus esforços aos do govêrno na solução dêste problema, evitando que se agrave. A seguir o titular das Minas e Energias determinou a constituição de uma comissão para debate objetivo de todos os problemas da mineração.

— Uma a uma tôdas as reivindicações que aqui forem apresentadas serão estudadas com urgência, pois haveremos de encontrar uma solução de emergência. Depois de acentuar que o govêrno não está desatento às dificuldades por que passa no momento a mineração no país, ainda mais agravada face à posição do mercado internacional, no qual está predominando o excesso de ofertas, decorrente do recesso das siderúrgicas, o ministro assegurou que medidas serão ràpidamente adotadas, para o que solicitou a colaboração de todos os interessados, aconselhando-os a debater os problemas sem a emocionalidade que ùltimamente tem caracterizado a discussão dos temas nacionais.

**IMPÔSTO ÚNICO**

O sr. Oliveira Brito referiu-se ao problema da tributação dos minérios, dizendo que está tomando providências rápidas para que seja regulamentado o dispositivo constitucional que trata do impôsto único sôbre minérios, defendendo o princípio de que os Es-

(Conclui na página 3)

# FBI afasta Júnior até de Sinatra

**LOS ANGELES — Frank Sinatra Júnior não pode fazer qualquer declaração de importância à imprensa, por determinação do FBI, que continua tentando localizar seus raptores.**

O famoso pai do jovem cantor declarou, ontem, que estava comemorando «o melhor aniversário de sua vida», com o retôrno de seu filho, fato ao

(Conclui na página 3)

# Dominicanos em pé de-guerra

SÃO DOMINGOS — Em um combate registrado, ontem, na região de La Horma, no sul do país morreram três guerrilheiros. Ao dar a notícia, "El Caribe" declara que as tropas governamentais deram ordem de rendição aos guerrilheiros, aos quais êstes contestaram fazendo fogo que deu origem a um violento tiroteio que durou uns 20 minutos.

Sete dos guerrilheiros se renderam, entre êles se conta a dra. Lora Iglesias, mais conhecida na região por Piky.

Sábado e domingo últimos patrulhas do Exército Nacional capturaram a 25 guerrilheiros, doze dêles nas províncias de San Francisco Macoris, Enague e treze na jurisdição de Enriquillo e Polo, na província de Barahona.

# Ameaçado de desintegração o Mercado Comum Europeu

PARIS — O Mercado Comum Europeu, enfrenta situação crítica. O grupo de seis países, criado para unir 169 milhões de europeus, num nôvo gigante econômico capaz de enfrentar os Estados Unidos e a União soviética, corre o risco de desintegração.

Seus dois membros principais — França e Alemanha — estão empenhados numa dura luta sôbre política e preços agrícolas. O presidente Charles De Gaulle apresentou ultimatum: deve-se haver acôrdo sôbre política agrícula antes de 31 de desembro próximo, ou o seu govêrno afastar-se-á da comunidade econômica.

**ÚLTIMAS CONSEQÜÊNCIAS**

Autoridades francesas, por sua vez advertem que De Gaulle não se dispõe a manobras táticas com sua decisão, mas que está disposto a ir às últimas conseqüências, tal como o fêz em janeiro último, quando abalou o mundo ocidental, vetando a admissão da Grã-Bretanha no Mercado Comum Europeu.

**UNIDADE POLÍTICA**

Acredita-se que além de significar o fim do MCE, tal acontecimento também significaria o adiamento por dez anos, ou mais, do sonho da unidade política da Europa Ocidental.

O problema não está limitado a uma discussão sôbre preços de carne, ovos ou trigo, que os ministros e peritos das seis nações estiveram discutindo durante meses na sede do Mercado Comum, em Bruxelas. As divergências são mais profundas.

**DE GAULLE INSISTE**

De Gaulle exige uma política agrícola comum, que seria benéfica para a França, pois esta nação tem preços mais baixos para produtos agrícolas e grandes excedentes para a exportação.

O problema é "dinamite política" na Alemanha Ocidental, onde se apóiam preços agrícolas bastante superiores aos franceses e cujos produtores rurais temem a competição da exportação francesa.

De Gaulle quer uma definição alemã neste assunto antes de que o mercado comum inicie a chamada "fase Kennedy" de negociações aduaneiras com os Estados Unidos, programadas para a próxima primavera em Genebra.

A Alemanha Ocidental, contudo, tentou adiar tôda e qualquer decisão e, agora, exige que antes de tudo sedefina a política comum nas futuras negociações de Genebra com os Estados Unidos.

Porém, também existe uma causa mais profunda de fricção entre ambos os países, ligados desde janeiro por solene "tratado de reconciliação e amizade".

De Gaulle calcula que sob o nôvo chanceler alemão, Ludwig Erhard, o vizinho país tende para a integração de uma comunidade atlântica mais ampla, com participação dos Estados Unidos. A França, suspeitando da "intenção norte-americana", deseja uma comunidade européia pura e simples, alheia a todo o contrôle de Washington.

# Tropas bolivianas já têm ordem de atacar

LA PAZ (Oruro) — Até o momento não há o menor indício de que se possa solucionar o problema dos mineiros rebeldes de Catavi. O govêrno de Paz Estensoro enviou tropas ao local, de Catavi. O govêrno de atacar mas até o momento não foi dado um tiro sequer, temendo-se graves conseqüências.

Enquanto isto, continuam as negociações entre Estensoro e Lechin, êste representando os rebeldes mineiros, que continuam mantendo os técnicos estrangeiros como reféns. O núncio apostólico de La Paz ofereceu-se mediador no caso, lançando um apêlo de conciliação aos rebeldes.

**ACUSAÇÃO**

O vice-presidente da República, Juan Lechin, acusou o govêrno de seu país de "violar a lei dia a dia" e de ter encarcerado "por razões políticas" os dois dirigentes extremistas cuja liberdade exige em troca da liberdade dos reféns bolivianos e estrangeiros detidos em Catavi.

**CONDENADOS**

Um juiz ordenou na noite de ontem a prisão de 28 dirigentes mineiros acusados pelo govêrno de "tumulto, sedição, rapto, ameaças e restrição da liberdade contra cidadãos estrangeiros e bolivianos presos como reféns em Catavi.

Na lista dos acusados não figura o vice-presidente da Nação, Juan Lechin, que é por sua vez dirigente máximo da Central de Mineiros da Bolívia.

Por outra parte, despachos de imprensa de Cochabamba dizem que até 20.000 camponeses ligados ao presidente Victor Paz Estenssoro poderiam ser mobilizados em caso necessário para defender ao govêrno. Segundo essas informações as milícias camponesas armadas têm em projeto sair para Oruro sob a direção militar.

# 11 mortos no ataque vietnamês

SAIGON — Um porta-voz militar norte-americano declarou ontem que guerrilheiros comunistas dominaram uma avançada do govêrno vietnamês, 120 quilômetros ao Sul de Saigon, com a ajuda de dois milicianos desertores que estavam de guarda na citada pôsto.

As baixas do govêrno no ataque comunista à avançada de An An Binh foram de onze mortos, inclusive cinco civis, e quatro feridos. Não se deu conta das baixas comunistas.

Com a cooperação dos dois traidores — disse o informante — os comunistas fizeram explodir uma bomba perto da avançada, na manhã de ontem, e em seguida atacaram o pôsto próximo à chefia de Chan Tho do IV Exército vietnamita.

Os desertores em seguida fugiram com os guerrilheiros, que levaram 21 armas de fogo, dois telefones e um equipamento de rádio.

# Keeler vai à tela em 'première'

COPENHAGUE — O produtor do "Caso Cristine Keeler", que terá sua "premiére" mundial hoje, declarou estar confiante em que o filme será um êxito completo de bilheteria.

"Acredito tanto no filme de Christine Keeler, que o adquiri sem pestanejar" — disse o diretor, sr. Tage Rasmussen, ao afirmar que "as duas primeiras cópias serão exibidas hoje em Copenhague e que novas cópias serão distribuídas a todo o mundo".

# Johnson insiste em manter EUA fortes

WASHINGTON — Pela segunda vez numa semana, expressou o presidente Johnson e sua intenção de manter os Estados Unidos militarmente fortes e de combater a subversão comunista.

Em discurso pronunciado no Departamento da Defesa, disse o sr. Johnson que confiava na inteligência e meios das Fôrças Armadas para dar ao mundo paz e segurança.

**URGÊNCIA**

De Dacôrdo com uma fonte da Casa Branca, declarou o presidente na reunião, realizada a portas fechadas, que há especialmente dois setores em que os Estados Unidos têm assuntos urgentes.

"Devemos agir com tôda a nossa energia para combater a subversão comunista no Vietnã Meridional e nas Caraíbas" — disse o presidente. "Devemos estar em ambas as regiões constantemente alerta, a fim de aproveitar tôdas as oportunidades para manter e fortalecer as fôrças da liberdade".

Observou o presidente que durante os 24 anos que atuou no Congresso estêve sempre interessado nos problemas da defesa nacional e que nos últimos 3 anos, como vice-presidente, pôde observar a vital importância da fôrça militar norte-americana, crise após crise, "desde que se pôs à prova a sua decisão em Berlim, em 1961, até o grande conflito surgido com o caso dos projéteis, em 1962.

O sr. Johnson reiterou a sua confiança nas Fôrças Armadas, no que concerne a tirar "um valor total" das grandes despesas que representam e que nos seus 15 vêzes maior do que todo o orçamento federal de quando veio pela primeira vez a Washington, há 32 anos.

# Govêrno argentino solicitou a extradição de Perón à Espanha

MADRI — O govêrno argentino solicitou oficialmente extradição do ex-chefe de Estado Juan Domingos Peron, segundo informou ontem um porta-voz do Ministério das Relações Exteriores.

Peron vive na Espanha desde 29 de junho de 1960, dia em que chegou procedente da República Dominicana. O informante afirmou à reportagem que o "embaixador argentino, tenente-general Júlio A. Lagos, visitou ontem pela manhã ao ministro de Assuntos Exteriores. Fernando Maria Castiella e lhe entregou o pedido oficial de seu govêrno, no qual se solicita formalmente a extradição de Juan Domingos Peron".

O porta-voz do Ministério de Assuntos Exteriores disse que, no momento, não sabia em que se fundamenta o pedido de extradição, porém fontes bem informadas disseram que se mencionam delitos comuns e ofensas à moral.

Foi impossível, nos primeiros momentos, estabelecer contato com o embaixador argentino para conseguir uma informação mais ampla.

A posição da Espanha, por agora, é que Peron não é um exilado senão um turista como qualquer outro.

O ex-presidente argentino viaja com um passaporte paraguaio válido.

O porta-voz do Ministério de Assuntos Exteriores disse que, de tôdas as maneiras, um processo de extradição poderia resultar longo, pois "o caso de Peron será devidamente estudado, como o é qualquer outro dêsse natureza que se apresente ao govêrno espanhol".

# Von Moos é presidente da Suíça

BERNA — O ministro de Justiça e Polícia, Ludwig Von Moss, advogado católico conservador, foi eleito presidente da República Federal Suíça para 1964 por ambas Câmaras do Parlamento em uma sessão realizada ontem.

Com 227 parlamentares presentes, Houve 187 votos válidos, 178 dos quais foram em favor de Von Moss.

O ministro do Interior, Hans Petter Tschudi, social democrata, antigo catedrático universitário, foi eleito vice-presidente para o próximo ano com 161 votos.

Os cargos de presidente e vice-presidente, são desempenhados através de revezamento pelos sete conselheiros federais que, como ministros do gabinete, formam um govêrno coletivo.


## Banco Auxiliar da Produção S. A.

ASSEMBLÉIA GERAL EXTRAORDINÁRIA

PRIMEIRA CONVOCAÇÃO

Ficam convidados os senhores acionistas para a Assembléia Geral Extraordinária, que se realizará no dia 24 do corrente, às 13 horas, na sede social, sita na Travessa do Ouvidor 12, para tomarem conhecimento do pedido de renúncia de um diretor pela razão de sua mudança de domicílio para outro Estado da Federação, e, de acôrdo com o que preceitua o Estatuto Social, art. 8.º, elegerem o nôvo diretor que terá de preencher o tempo do substituído.

Rio de Janeiro, 11 de dezembro de 1963.

CORINTHO DE ARRUDA FALCÃO — Diretor-presidente.



## Sindicato da Indústria de Mármores e Granitos do Rio de Janeiro

Rua José Clemente, 137 — São Cristóvão

*ASSEMBLEIA GERAL EXTRAORDINÁRIA*

CONVOCAÇÃO

São convidados os srs. sócios a se reunirem em Assembleia Geral Extraordinária, dia 18 de dezembro, às 9 horas em 1a. convocação e às 9,30 horas em 2a. convocação, com o fim de apreciar o ofício remetido pelo Sindicato dos Empregados e assuntos referente a eleições da nova Diretoria.

Rio de Janeiro, 12 de dezembro de 1963.

DANTE NÁPOLI — Presidente.



## CIA. AGRO-MERCANTIL INDUSTRIAL GOITACÁS

Aos 25 de setembro de 1963, às 10 horas, na sede social da Cia. Agro-Mercantil Industrial Goitacás, na Rua da Quitanda n.º 191, 9.º andar, nesta cidade do Rio de Janeiro, GB, reuniu-se a Assembléia Geral Extraordinária, com a presença de acionistas representando a totalidade do capital social, todos com direito a voto, servindo, respectivamente de presidente e secretário os acionistas Srs Floriano Peçanha dos Santos e Carlos Pinheiro da Silva. Por unanimidade de votos, foram aprovados os documentos a seguir transcritos: «Proposta» «A Diretoria da Cia. Agro-Mercantil Industrial Goitacás, submete à aprovação da Assembléia Geral o seguinte: I — Propõe o aumento do capital social, já integralizado de .......... Cr$ 54.000.000,00 para Cr$ 87.750.000,00, realizando-se êste aumento de trinta e três milhões setecentos e cinqüenta mil cruzeiros pela correção do registro contábil do valor do prédio sito na Avenida N. S. de Copacabana n.º 1.424, nesta cidade, de conformidade com o art. 101 do Regulamento do Impôsto de Renda baixado com o Decreto 51.900 de 10-4-63, distribuindo-se ações novas em bonificação e ficando assim redigido o art. 3 dos estatutos: «O capital social é de Cr$ 87.750.000,00 integralizado e dividido em 8.775 ações ordinárias de Cr$ 10.000,00 cada uma, nominativas ou ao portador, conversíveis mediante pedido do acionista». II — Referido imóvel foi comprado em 1952 e, com as despesas contabilizadas no mesmo ano, seu custo subiu a Cr$ 5.012.243,80. Aplicado o coeficiente de 7.75 fixado pela resolução n.º 5-63, datada de 16 do mês próximo passado, do Conselho Nacional de Economia, apura-se o valor líquido de ...... Cr$ 33.750.000,00 para aumento do capital, em cifras redondas, com o abandono de Cr$ 82.845,65. III — Não convindo que permaneça no ativo uma verba improdutiva de tão alto valor, sobretudo quando a Cia. comprou o 8.º andar de amplo e moderno edifício na Rua Visconde de Inhaúma n.º 38, onde está instalando a sua sede, a Diretoria pede autorização para vender por Cr$ 39.000.000,00 (trinta e nove milhões de cruzeiros) o imóvel da Avenida N. S. de Copacabana n.º 1.424, nesta cidade, contra promessa irrevogável e irretratável de venda, no ato da qual será recebido o sinal de ........ Cr$ 20.000.000,00 fixado o prazo de cinco anos para pagamento dos restantes Cr$ 19.000.000,00, com juros de 12% anuais. Fica assegurado aos acionistas o direito de preferência no prazo máximo de 30 dias. Rio de Janeiro, 6 de setembro de 1963. a) Marcelino Martins dos Santos Filho, Carlos Pinheiro da Silva, Floriano Peçanha dos Santos, Ialdy Reis dos Santos e José Martins dos Santos. «Parecer» «O Conselho Fiscal da Cia. Agro-Mercantil Industrial Goitacás é de parecer favorável ao aumento do capital social e à venda do prédio da Avenida N. S. de Copacabana n.º 1.424, nos têrmos da proposta da Diretoria datada de 6 do corrente mês e que foi estudada e conferida pelo conselho. Para a emprêsa em expansão e que se encontra com o capital antigo integralizado, o aumento é medida de real interêsse e obedece recentíssima resolução do Conselho Nacional de Economia. Mas, ficaria congelado o aumento sem a parte dinâmica da proposta consistente na venda do referido imóvel, porquanto não convém à sociedade conservar no seu patrimônio uma verba improdutiva tão elevada. As medidas propostas são acertadas e prudentes, merecendo aprovação da Assembléia Geral. Rio de Janeiro, 24 de setembro de 1963. a) Oswald Guarita Valente Doce, Manoel Maurício de Paula Tavares, Roberto Guarita de Castros. O impôsto do sêlo na importância de Cr$ 270.000,00 foi pago pelo Conhecimento de Receita n.º 253.960. Foi, finalmente, lavrada, lida e unanimemente aprovada esta ata, que passa a ser assinada por acionistas representando a totalidade do capital social, todos ainda presentes.

Rio de Janeiro, 25 de setembro de 1963.

a) Marcellino Martins dos Santos Filho — p/Marcellino Martins Filho Exportadora S.A., Marcellino Martins dos Santos Filho — José Martins dos Santos — Floriano Peçanha dos Santos — Carlos Pinheiro da Silva — José Martins dos Santos Filho — Iedda dos Santos Kemp — Thalita de Almeida Martins — Nelly Peçanha dos Santos.

Arquivado no Departamento Nacional de Registro do Comércio sob o n.º 102.525, em 5-11-63.

a) Floriano Peçanha dos Santos — Diretor.



## AUTO VIAÇÃO SANTO ANTÔNIO

OFERECE-LHE BOAS VIAGENS PARA CAMPOS

HORARIO:

Rio-Campos: 05,00; 07,00; 08,00; 10,00; 13,00; 16,00; 21,00 e 23,00.

Niterói-Campos: 06,00; 09,00; 11,00; 12,00; 14,00; 18,00; 22,00 e 24,00

CONFORTO, SEGURANÇA E RAPIDEZ



## Companhia Nacional de Navegação Costeira

AUTARQUIA FEDERAL

SEDE: Av. Rodrigues Alves, 303-331

SERVIÇO DE PASSAGEIROS E CARGA

Navios luxuosos dotados de ar condicionado em tôdas as dependências — Piscina — Estabilizadores

SAÍDAS DO RIO PARA O NORTE

Escalas: Salvador — Recife — Fortaleza — Belém e Manáus

SAÍDAS DO RIO PARA O SUL

Escalas: Santos — Rio Grande — Montevidéu e Buenos Aires

"PRINCESA ISABEL" .................... em 19/12

Serviço de carga direta entre os portos finais

"ITAPITÉ" (Misto)

Saira para: Salvador — Maceió — Recife — Fortaleza — São Luís — Belém.

"ARARANGUA" (Misto)

Saira para: Santos — Rio Grande — Pôrto Alegre.

AGENCIA DE PASSAGENS — Rua Sacadura Cabral, 85 — Fones: 23-3433 e 23-3542

AGENCIA DE FRETES — Rua São Francisco da Prainha, 10 — Loja — Fones: 43-9260 e 23-5268.

CARGA E DESCARGA — Armazém 13 do Cais do Pôrto — Fone: 43-4192.

INFORMAÇÕES DE NAVIOS — Fones: 23-2211 e 43-3434.


## DIÁRIO NO MUNDO

(Condensado da UPI, IPS,IF, DPA, ANSA e SIP)

# Jornalista francês desmentido na ONU

WASHINGTON — A Casa Branca desmentiu a declaração de um jornalista francês de que tinha estabelecido um diálogo entre o falecido presidente John F. Kennedy e o primeiro-ministro Fidel Castro, de Cuba.

Pierre Salinger, secretário de Imprensa da Casa Branca, declarou que Jean Daniel correspondente estrangeiro de "L'Express", um semanário francês foi incorreto ao informar que atuara como um mensageiro entre Kennedy e Fidel Castro. O jornalista francês entrevistou, separadamente, ambos os estadistas. As entrevistas foram publicadas por jornais norte-americanos.

"Estou certo de que o presidente Kennedy não pretendeu fazer do sr. Daniel um mensageiro seu junto ao sr. Fidel Castro" — disse o sr. Salinger, quando se lhe pediu que comentasse as notícias publicadas. O sr. Salinger declinou de comentar a substância do artigo do jornalista francês, mas observou que não houve notas ou memorandos oficiais sôbre a entrevista concedida pelo presidente Kennedy a Jean Daniel.

### Extradição

LISBOA — A polícia marítima vai pedir às autoridades brasileiras a extradição de Manuel Jorge da Silva e Carlos Alberto Páscoa Paiva, que saíram de Lisboa no dia 26 do mês passado, num pequeno barco, com intenção de atingir o Brasil. O pedido justifica-se por terem os dois rapazes saído de Lisboa clandestinamente e navegarem num barco sem o respectivo certificado de navegabilidade e portanto, com risco das próprias vidas.

### Núpcias

MALAGA — Dois anciãos, Antônia Moreno, de 76 anos e Sebastian Sanchez de 74, contraíram matrimônio em cerimônia realizada na igreja local. Os noivos se conheceram no "Asilo dos Anjos", onde estão recolhidos, e a cerimônia nupcial constituiu um dia festivo para os demais anciãos que vivem nesse asilo.

### Catedrático brasileiro

MADRI — O diretor do Instituto de Ciências Sociais da Bahia, Brasil sr. Tales de Azevedo declarou ao jornal "Arriba" que sôbre o futuro da América "há uma interrogação, porém não um critério pessimista". O jornal de Madri publica uma entrevista com Azevedo, que diz que "o catolicismo terá grande papel nas mudanças que ocorrerão na Ibero-América".

### Mistério no espaço

ROMA — Várias pessoas informaram que viram um estranho objeto voador que atravessou o céu da Cidade Eterna a grande altura e considerável velocidade.

As testemunhas disseram que o objeto foi claramente visível pela manhã, desapareceu voando em direção ocidental meio minuto mais tarde. Acrescentaram que pareceu uma esteira luminosa que deixara atrás de si duas esteiras brancas.

### Fronteira argentina

BUENOS AIRES — O secretário da Guerra argentino, general Inácio Avalos, informou que a Argentina não enviará tropas à zona fronteiriça com a Bolívia. Fêz tal declaração aos jornalistas. Êstes haviam dito que segundo algumas fontes militares, existia a possibilidade de enviar fôrças à região, devido à situação reinante na Bolívia.

### Caiu avião

ZARAGOZA — Um avião de caça a jacto F-102, da Fôrça Aérea Norte-Americana, caiu ontem nas imediações desta cidade, porém o pilôto desceu de pára-quedas sem novidade, segundo disse um porta-voz da Fôrça Aérea. Uma comissão de oficiais da Fôrça Aérea está investigando as causas do acidente, que não ocasionou vítimas nem danos materiais no local onde ocorreu.

### Inundações

BUENOS AIRES — Transbordou o Rio Reconquista, ao Oeste de Buenos Aires, devido a fortes chuvas que caíram durante tôda têrça-feira, morrendo um menino afogado e tendo que se evacuar 40 pessoas. Os evacuados foram alojados na guarnição militar de Campo de Mayo, a maior do país. A chuva afetou os serviços telefônicos, deixando interrompidos 32.800 aparelhos na Zona Norte da cidade. Não se registraram novas precipitações pluviais.

### Contrôle atômico

OSLO (Noruega) — Linus Pauling, Prêmio Nobel da Paz de 1962, propôs nesta capital que a ONU controle a existência de armas nucleares. O cientista norte-americano vetou ainda a admissão da China Comunista na ONU, pois, sem ser membro dessa organização — opinou —, a China não assinará o tratado de desarmamento.

### Restrição de despesas

WASHINGTON — O ministro de Defesa Robert S. McNamara anunciou que o govêrno fechará trinta e três instalações militares em quatorze Estados, em um período de três anos e meio. A decisão permitirá economizar 106 milhões de dólares por ano e elimina 16.300 empregos. MacNamara admitiu que foi virtualmente bombardeado pelos protestos dos parlamentares indignados porém que se havia mantido a decisão. Disse, também, que a medida foi adotada de acôrdo com instruções que lhe foram dadas tanto pelo extinto presidente John Fitzgerald Kennedy como pelo atual mandatário Lyndon B. Johnson. As referidas instruções tendiam lograr as maiores economias possíveis sem afetar a defesa nacional.

### Heuss

STUTTGART — Os médicos que atendem ao ex-presidente da Alemanha Ocidental Theodor Heuss disseram que êle está à beira da morte. Os médicos manifestaram que o político de 87 anos se encontra sem sentido desde quarta-feira. Agôsto último, Heuss teve a perna esquerda amputada.

### Kennedys

BUENOS AIRES — Jacqueline Kennedy, viúva do ex-presidente norte-americano, e o secretário de Justiça dos Estados Unidos, Robert Kennedy, aceitaram "em princípio, sem marcar data" um convite para visitar a Argentina, segundo informou o subsecretário de Relações Exteriores. Ramon J. Vazquez disse que o convite foi feito "por intermédio do sr. Averell Harriman". Com respeito idêntico que se disse havia sido feito ao presidente Lyndon Johnson, Vazquez disse: "Não há absolutamente nada".

### Crédito

BAGDÁ (Síria) — Os Estados Unidos concederam ao Iraque um crédito de 2,7 milhões de dólares para a compra de equipamento elétrico norte-americano.

### FALN

HAVANA — Quatro membros das Fôrças Armadas de Libertação Nacional Venezuelana (FALN) declararam em uma entrevista à imprensa cubana, que as armas encontradas nas praias venezuelanas são parte de "uma manobra criminosa contra Cuba". Pedro Dunno, Domingo Santana, Gabriel Bracho Motiel e Rafael Martinez, em nome das FALN e do Instituto Cubano Venezuelano, fêz duas declarações oficiais, nas quais começou dizendo que "a provocação montada tinha um elo com a fraude eleitoral, com os planos continuístas e agressivos de ação democrática e o alto comando militar... E é conveniente ligar o processo eleitoral com os projetos de invasão norte americana e com a manobra anti-cubana, que põem em perigo a paz mundial".

### E.U.A.

WASHINGTON — O presidente Johnson, com a atenção voltada em busca de apoio dos homens de negócios para sua política econômica, reune-se com Edwin P. Neilan, presidente da Câmara de Comércio norte-americana. A reunião com Neilan é uma das muitas que manterá o chefe do Poder Executivo e nas quais discutirá com seus visitantes uma série de temas que irão desde os direitos do negro às negociações que se levarão a cabo, no próximo ano, em Genebra, sôbre as taxas aduaneiras.

### Relações

BUENOS AIRES — A Argentina reiniciou suas relações diplomáticas com a República Dominicana e Honduras, segundo informou o ministro das Relações Exteriores. O dr. Miguel Angel Zavala Ortiz acrescentou: "Temos a certeza de que as autoridades de Honduras e da República Dominicana vão realizar governos ajustados às normas democráticas".

### Fôrça multilateral

HAIA — O govêrno holandês participará de conversações sôbre a proposta fôrça multilateral de belonaves armadas com mísseis "Polaris" nucleares, projetada pelos Estados Unidos, mas admite que o projeto de Washington em sua forma original "não é uma necessidade militar".

O ministro Luns disse ao Parlamento que a proposta fôrça de belonaves de superfície com tripulações mistas tem sido objeto de debates pelos Estados Unidos, Alemanha Ocidental, Itália, Grécia, Turquia e, ùltimamente, também pela Grã-Bretanha e Bélgica.

Disse que o plano original continha as estipulações de que a participação nas conversações sôbre o plano multilateral significaria automàticamente eventual participação nas fôrças atuais.

### Pessimismo

BUENOS AIRES — Manifestou-se pessimista com referência à realização de uma conferência de chanceleres americanos o subsecretário de Relações Exteriores Ramon J. Vazquez. Isso parece improvável, levando em conta as investigações que se realizam em tôrno da denúncia formulada pelo govêrno de Betancourt contra Fidel Castro', disse. Referiu-se também à décima-primeira Conferência Interamericana a realizar-se em Quito no próximo ano, e manifestou que "será de grande proveito para todos os povos da América".

### Enfraquecimento

WIESBADEN — Continua decaindo de modo assustador o comércio da Alemanha Ocidental, inclusive com a Alemanha Oriental. As exportações alemãs para a Europa, de modo geral, diminuíram em dez por cento, alcançando a um bilhão e trezentos milhões de marcos as importações. O comércio da Alemanha Oriental passou a ser realizado em aproximadamente 75 por cento com os países do Leste.

### Derrota

NOVA DELI — O presidente Jawaharlal Nehru sofreu uma das maiores derrotas de seu govêrno, nas três posições portuguêsas, arrebatadas há dois anos pela Índia. Das 30 cadeiras destas posições no Parlamento, o govêrno só conquistou uma e assim mesmo de uma região onde o candidato de Nehru não tinha opositor.

### Confirmação

BERLIM — O chefe do govêrno da Alemanha Oriental, Walther Ulbricht, foi confirmado em seu cargo de presidente do Conselho Nacional de Defesa, pelo Conselho de Estado e do Regime. Com isso, Ulbricht continuará sendo o comandante supremo das Fôrças Armadas da Alemanha Oriental.

### Reunião

BUENOS AIRES — O embaixador do Chile na Argentina, Fernando Claro Balas, reuniu-se com o ministro das Relações Exteriores argentino, Miguel Angel Zavala Ortiz. Não se informou a cêrca dos temas tratados.

# EUA impedem solução do problema-Chamizal

WASHINGTON — O secretário adjunto de Estado Edwin M. Martin, recomendou ao Senado a ratificação do tratado pelo qual se cede ao México uma parte da cidade norte-americana de El Paso, no Texas. Martin foi o primeiro depoente nas audiências que realiza a Comsisão de Relações Exteriores do Senado sôbre o tratado que pôs fim as divergências entre o México e os Estados Unidos pela zona texana de El Chamizal, assinado no dia 29 de agôsto último. "A posição dos Estados Unidos — assinalou Martins — é a de um país que aceitou um procedimento de arbitragem e rejeitou o laudo".


## PRODUTOS DE VALOR DA FLORA MEDICINAL

DIRAJAIA

Expectorante indicado nas bronquites e nas tosses, por mais rebeldes que sejam

LUNGACIBA

Poderoso tônico amargo, ativa o órgão digestivo, combate as tênias e o catarro intestinal estimulando o apetite.

Vendem-se em tôdas as farmácias e drogarias. Peça grátis nosso 6/8 Catálogo Científico

FLORA MEDICINAL

J. Monteiro da Silva Ltda.

193 — SETE SETEMBRO — 193

Tel. 23-2726 — Rio



PELE E SÍFILIS

DR. AGOSTINHO DA CUNHA

Sífilis, câncer, eczemas verrugas espinhas furúnculos, queda do cabelo, pêlo no rosto, sarnas.

RUA ASSEMBLEIA 73 — Tel 42-1183 — RIO



## Expresso Real Ltda.

RIO-BRASÍLIA

Diàriamente: 7,30, 8,00 e 13,00 horas

Rodoviária: Guichê 34 — Fone: 23-9178

Encomendas: Av. Venezuela, 3 — sobreloja

FONES: 43-6723 e 43-6726

# Baleeiro: Senado não pode cassar o mandato de Arnon

"Não me parece que se possa aplicar juridicamente ao senador Arnon de Melo o artigo 48 § 2.º da Constituição que estabelece a perda de mandato, pelo voto de dois terços de seus pares, para o senador ou deputado, cujo procedimento seja reputado incompatível com o decôro parlamentar".

Declarou, ontem, o deputado Aliomar Baleeiro, autor da emenda à Constituição que instituiu a cassação do mandato parlamentar. Adiantou em seguida que "defendendo a vida, o sr. Arnon de Melo não faltou ao decôro parlamentar".

### A PALAVRA DA JUSTIÇA

Se o congressista é acusado de homicídio ocorrido no plenário do Senado, há que aguardar-se a palavra final da Justiça: — houve ou não crime? Se a Justiça reconhecer a legítima defesa, o fato não é criminoso e, portanto, nenhuma pena disciplinar se justifica em relação a quem matou no exercício do direito para não ser morto. Se, pelo contrário, houver condenação, a [illegible] criminal a afastará o senador de seu mandato, pois, pelo artigo 135 da Constituição suspendem-se os direitos políticos enquanto durarem os efeitos daquela condenação criminal. Não há fomento de utilidade em cassar-se mandato suspenso o que se extinguirá antes de cumprida a pena.

### NÃO HÁ FALTA DE DECÔRO

Assim, no meu modo de entender, o homicídio por si só, seja ou não criminoso não se confunde com a falta de decôro. Esta pode ser caracterizada por outros motivos, como reiteração de injúrias, ameaças e provocações, — o que não ocorreu por parte do senador Arnon de Melo, cujo procedimento, no Senado, tem sido modelar.

Mas minha convicção tem outro fundamento ainda mais relevante. Fui com o deputado Rui Santos um dos autores da emenda 949, que introduziu na Constituição o art. 48, § 2.º. Visávamos à falta de dignidade pessoal do parlamentar e estávamos impressionados, àquele tempo (1.º semestre de 1946) com os atos escandalosos do deputado que um dia publicava fotografia em que aparecia nu, debaixo do chuveiro; noutro surgia em fotos de cueca e casaca empunhando uma garrafa de champanha. Essa foi reproduzida em revistas estrangeiras com os mais constrangedores comentários. Esse deputado, certa vez, foi castigado fisicamente, no Palácio Tiradentes, pelos irmãos Góis Monteiro em virtude de provocações.

### CASOS DE CASSAÇÃO

Na justificação da emenda citamos o caso do deputado americano pelo Utah expulso em 1900 por ser "infrator notório, audaz e desmoralizado das leis estaduais contra a poligamia", e de outro representante do Illinois, excluído em 1911, por procedimento "contrário à política, detrimentoso para a dignidade e ameaçador do govêrno livre". A lembramos que a Constituição Argentina, também por 2/3 autoriza corrigir-se e cassar-se o mandato de congressista "por desordem de conduta e inabilidade ou moral superveniente".

### ANTECEDENTES

Esses antecedentes trazem luz à interpretação do artigo 48. § 2.º e revelam que êle se refere à falta de compostura e dignidade de deputado ou senador.

Só por violência à Constituição pode estender-se êsse dispositivo a quem talvez seja responsável por homicídio que a Justiça dirá se – ou não possível.

Ao senador Arnon de Melo, evidentemente, não se aplica aquela regra.

# Jango sanciona inquilinato

O presidente João Goulart sancionou, ontem a tarde, no Palácio do Planalto, a lei do Congresso Nacional que prorroga a lei do inquilinato até 30 de junho de 1964, logo após o recebimento dos autógrafos do Congresso, a lei subiu, imediatamente a sanção presidencial.

## Marinha encerra Semana

Uma cerimônia cívico-militar a ser realizada hoje, às 9,30 horas, junto à estátua do Marquês de Tamandaré, iniciará o dia do Marinheiro e as comemorações do 156º aniversário de nascimento do almirante Joaquim Marques Lisboa, patrono da Marinha de Guerra do Brasil.

O ministro Sílvio Mota depositará uma palma de flôres no pé do monumento de Tamandaré, sendo lida em seguida a Ordem do Dia. As 10 horas o presidente João Goulart entregará condecorações da Ordem do Mérito Naval, no salão nobre da Escola Naval.

ENCERRAMENTO

A Marinha de Guerra encerrará hoje, Dia do Marinheiro, a sua Semana, com uma série de solenidades. No Museu de Arte Moderna serão apresentadas, a partir das 14 horas, as atividades da Marinha em vários setores, além das seguintes atrações: 17 horas, demonstração de combate a incêndio; às 17,30 horas, concêrto da Banda dos Fuzileiros; às 19,30 horas, exibições de filmes diversos e às 20 horas, nova demonstração de combate a incêndio. Das 13 às 18 horas os contratorpedeiros "Pernambuco" e "Bauru" serão franqueadas ao público.

## NOMEAÇÃO DE EX-COMBATENTES

O enquadramento provisório do pessoal do Ministério da Guerra, amparados pela Lei nº 4.069 e também o decreto de nomeação dos ex-combatentes da FEB para aquele Ministério, foram publicadas no "Diário Oficial" de 11 do corrente.

# Brasil saúda diálogo de Portugal com as colônias

O embaixador Carlos Alfredo Bernardes, representante do Brasil nas Nações Unidas, pronunciou discurso na reunião do Conselho de Segurança afirmando que o Brasil é pela autodeterminação dos territórios portuguêses na África, estando implícito o direito de independência.

Disse o nosso diplomata que a posição do govêrno português e a dos Estados africanos, em relação à autodeterminação, não é irreconciliável, após as conversações mantidas entre o ministro do Exterior de Portugal e os ministros do Exterior e os representantes dos Estados africanos que se desenrolaram em atmosfera de cordialidade, conforme tomou conhecimento o Conselho de Segurança, através do Relatório do Secretário-Geral.

### DIREITO DE DECIDIR

Falando perante as Nações Unidas, o embaixador Carlos Alfredo Bernardes afirmou ainda que, de acôrdo com o relatório do secretário-geral, a condição essencial para que os Estados africanos aceitem um conceito comum de autodeterminação é "que os novos dos territórios portuguêses tenham o direito de decidir sôbre quais devem ser, no presente e no futuro, suas relações com Portugal".

Acrescentou que, após tôdas as discussões entre os dois países, não lhe pareceu haver incompatibilidade fundamental nas diferentes posições assumidas: "Ao contrário, senhor presidente, parece-me haver em tôdas essas tomadas de posição alguns elementos básicos comuns. E são precisamente êsses elementos que devem ser explorados pelas partes interessadas, através de consultas e de novas negociações". Afirmou ainda que o relatório do secretário-geral conclui que o govêrno português "não se opõe ao princípio de autodeterminação, enquadrado no conceito português do têrmo dentro de seu contexto" e "que o govêrno de Portugal não nega que o princípio se aplica aos povos dos territórios ultramarinos".

### OTIMISMO

Disse ser cedo ainda para se deixar levar pelo otimismo, mas salientou que é alentador o simples fato de ambas as partes concordarem em discutir. Sugeriu que o secretário-geral continuasse seus esforços para reunir as partes interessadas a fim de exterminar com pontos vitais que ainda não foram esclarecidos.

— Estamos certos, senhor presidente, que uma solução para os problemas que atualmente afligem Portugal e os Estados africanos deve ser encontrada e será encontrada através de negociações e por meios pacíficos. Seja-me permitido concluir lembrando ao Conselho de Segurança um dos aspectos mais positivos do relatório do secretário-geral: "Durante as conversações — diz o relatório — ambas as partes acentuaram a necessidade de resolverem pacìficamente suas divergências e o secretário-geral deposita sua esperança em que continue a prevalecer o espírito de conciliação e de moderação evidenciado nos recentes encontros". Essa, senhor presidente, é igualmente a nossa esperança — concluiu.

# Nacionalistas formam esquema contra golpe

O deputado Leonel Brizola e altas patentes militares esquematizaram ontem, como as fôrças nacionalistas do país vão rechaçar o golpe que vem sendo preparado pelas fôrças reacionárias, na tentativa de impedir a implantação das reformas de base pretendidas pelo sr. João Goulart.

Participaram das conversações os almirantes Pedro Paulo de Araújo Suzano e Cândido Aragão e o brigadeiro Ricardo Nicoll que debateram sôbre até que ponto pode ir a reação das direitas contra a fase de nacionalização pela qual passa o país.

### ESQUERDAS

Na reunião das fôrças esquerdistas do país, que se iniciará com um churrasco a ser oferecido ao almirante Cândido Aragão, amanhã, às 12 horas, na Churrascaria Gaúcha, estarão presentes os militares nacionalistas, dirigentes sindicais e estudantis e representantes da Frente Parlamentar Nacionalista.

Espera-se que o deputado Leonel Brizola formule denúncia de elementos da direita, que infiltrados na esquerda, estão procurando reduzir a aceleração do processo revolucionário por que passa o país, que nos últimos dias vem tendo diversas soluções para pôr fim à espiral inflacionária.

### SEGURANÇA

Os nacionalistas já têm explicação para a pressão surgida entre os oficiais mais conservadores da Marinha contra a promoção e consequente nomeação do almirante Cândido Aragão para o Comando Geral do Corpo de Fuzileiros Navais. Argumentam êles que a posição do Quartel Central dos Fuzileiros é tão estratégica que pode impedir a Armada de qualquer ação. Asseguram os legalistas que essa estratégia só entrará em funcionamento se a Marinha voltar a ser dominada pelos gorilas que ainda clamam contra as instituições.

# Açúcar não vai faltar para Natal

Não faltará açúcar para o carioca durante o período de festas natalinas — é informação do Instituto do Alcool e do Açúcar.

Comparecendo à IV Reunião de Gerentes da Companhia Usinas Nacionais, da qual o IAA é o maior acionista, o presidente do Instituto, sr. Gomes Maranhão, fêz apêlo aos funcionários no sentido de que não deixem faltar o produto.

### IV REUNIÃO

A IV Reunião de Gerentes da Usinas Nacionais vem dando lugar ao debate de inúmeros problemas, como industrialização, venda e distribuição do açúcar, contrôle da qualidade do produto e questões relativas à água e laboratório.

O sr. Gomes Maranhão estêve na reunião para fazer o apêlo, tendo em vista a subida vertiginosa da procura do produto cuja saída, normalmente, é de oito mil sacas.

## CGT TRANSFERE REUNIÃO PELO MÍNIMO

A Comissão Executiva do Comando Geral dos Trabalhadores que devia ter se reunido ontem para deliberar quais as medidas que deve adotar para conseguir do Govêrno um aumento de 100% dos atuais níveis de salário mínimo, com vigência a partir de 1º de janeiro, e a instituição de apenas três regiões geoeconômicas, transferiu a reunião para ... 17 horas de hoje, em virtude de não ter havido número para as deliberações.

A apresentação de uma emenda pelo deputado Adílio Viana ao projeto de salário móvel, ontem, motivou a transferência dos debates, pois acham os dirigentes do CGT que tal emenda deve ser apreciada pelos líderes sindicais.

## CONGRESSO NACIONAL

### • CÂMARA

Aprovou a Câmara, em sua sessão de ontem, mais um projeto que, quando fôr lei, não terá cumprimento. Uma lei restringindo a liberdade do deputado de andar armado no recinto daquela Casa do Parlamento. Serão êles próprios que fecharão os olhos para tôdas as infringências e a Mesa jamais terá a iniciativa de aplicá-la. Como e por que aplicar uma sanção naqueles que defenderam a rejeição do projeto, como os srs. Muniz Falcão, Oséas Cardoso e Nei Maranhão que sabidamente portam armas de fogo? Quem vai verificar os que escondem suas armas brancas? Além do mais cassar o mandato de um deputado apenas por que está com um revólver à cinta durante a sessão?

Por outro lado houve um grande número de votos falsos, pois homens que sabidamente portam armas, e elas não se afastam, votaram pela aprovação da matéria. Não houve, em muitos dêles aquela coerência, aquela ombridade dos que andam armados e votaram contra.

Mais um mau exemplo que a Câmara dos Deputados vai dar ao povo, como se não bastassem os muitos despautérios e absurdos por ela praticados. Sòmente repetindo: "Oh liberdade, quantos crimes se praticam em teu nome!"

EXCESSO DE BAJULAÇÃO

O sr. Dirceu Cardoso (PSD-ES) após fazer críticas ao govêrno teceu comentários sôbre a notícia de que Demistóclides Batista, um dos líderes ferroviários, representante do Estado do Rio, levantou uma candidatura "sui generis", a candidatura do filho do presidente João Goulart, do menino João Vicente, para futuro presidente da República, "porque o que os ferroviários querem é uma ordem neste país".

MONSTRUOSAMENTE FALSA

O sr. Demistóclides Batista (PST-RJ) depois de manifestar sua amizade ao sr. Dirceu Cardoso, de quem foi aluno, depois de fazer uma profissão de fé sindicalista, e de dizer que por sua formação materialista não poderia de forma alguma levantar uma candidatura para daqui a 30 anos, negou terminantemente fôsse o responsável pela iniciativa, publicada em um jornal do Rio de Janeiro, notícia monstruosamente falsa.

O sr. Cardoso voltou a falar, para congratular-se com o sr. Demistóclides Batista por não ter sido êle o autor da idéia.

EXTINÇÃO DO MONOPÓLIO DA BORRACHA

O sr. Valério Magalhães (PSD-Acre) criticou a sugestão feita pelo ministro Carvalho Pinto ao presidente da República, de extinguir o monopólio de compra e venda da borracha, fazendo um apêlo ao sr. João Goulart para que não assine mensagem com êsse objetivo.

Em aparte ao sr. Valério Magalhães, o deputado Paulo Coelho, lembrou que durante muito tempo, grandes lucros foram auferidos em decorrência do monopólio, especialmente durante a última Grande Guerra. Agora, não se justifica a extinção do monopólio porque, "quem comeu o filé, que roa os ossos".

APOIO AO CINEMA NACIONAL

O sr. Euclides Triches (PDC-RS) após elogiar os artistas brasileiros, discorreu sôbre as dificuldades da indústria cinematográfica nacional, afirmando que o govêrno tem a obrigação moral de apoiar o cinema nacional, protegendo o mercado brasileiro de filmes, favorecendo a implantação da indústria de filmes virgens, transformando essa atividade em fonte de divisas, como já é hoje um grande veículo de propaganda do Brasil no exterior.

BRASÍLIA — CENTRO DE DESENVOLVIMENTO DO BRASIL

Defendendo a implantação de Brasília no Planalto Central, o sr. Jales Machado (UDN-GO) afirmou que a transferência da Capital Federal para o interior do Brasil não foi um ato impensado, como querem alguns fazer acreditar, tanto que, das quatro Constituições já experimentadas no regime republicano, três aconselhavam a mudança: justificou o não funcionamento da Capital em sua total plenitude, porque o govêrno assim não deseja e permanece mais tempo na Guanabara que na Capital da República. Salientou que sua participação na luta pela transferência se originou no sentimento de ver o progresso irradiado diretamente do centro do Brasil, pois a antiga capital ficava confinada entre o Atlântico e a Serra do Mar.

Afirmou o sr. Jales Machado que erram osq ue atribuem a Brasília a culpa pela inflação. Estão completamente afastados das estatísticas e da realidade nacional, pois é preciso que todos reconheçam, especialmente o govêrno federal, que Brasília é e será sempre o centro do desenvolvimento do Brasil.

UM CÓDIGO DE APLICAÇÃO DE CAPITAIS

Prometendo para breve um projeto destinado a disciplinar a aplicação de capitais nacionais e estrangeiros, de modo a atender às solicitações do nosso desenvolvimento, o marechal Juarez Távora (PDC-GB) afirmou que duas questões fundamentais se ligam com o problema dos investimentos: o desenvolvimento econômico e a espiral inflacionária. Salientando que o subdesenvolvimento não é fenômeno apenas econômico, porém sócio-humano e reflexamente político, sustentou a necessidade da aceleração do nosso desenvolvimento em face do crescimento demográfico da população brasileira, para que a taxa de incremento econômico supere a do nosso aumento populacional.

Defendeu o sr. Juarez Távora a indispensabilidade da solução do problema da oferta de novos empregos ao milhão de brasileiros que anualmente atingem a idade de trabalho, provendo condições de vida sócio-econômicas e integrando-os no processo de desenvolvimento.

Após afirmar que apesar de não termos solucionado os nossos problemas fundamentais, inclusive do da própria sobrevivência física, que estamos na desordem financeira, o marechal Juarez Távora concluiu reiterando ser indispensável uma lei ou um código de aplicação de capitais nacionais e estrangeiros.

# Protesto contra acusações feitas pelo general Saraiva

Telegrama de protesto foi enviado ontem pelo fiscal de consumo Hildebrando Falcão ao general Francisco Saraiva, ex-diretor do Serviço Federal de Prevenção e Repressão às Infrações contra a Fazenda Nacional.

Critica o fiscal as repetidas entrevistas que o general Francisco Saraiva vem fazendo divulgar nos jornais com acusações contra servidores e ataques aos ministros Abelardo Jurema e Carvalho Pinto, e afirma que tais declarações não mudam a "idéia que todos fazem de sua personalidade exacerbada e odienta".

### INTEGRA

E' o seguinte o texto do telegrama: "General Francisco Saraiva: as declarações que vem fazendo na imprensa desta capital, com estranha e monótona insistência, não mudaram um milímetro sequer as idéias que todos fazem de sua personalidade exacerbada, odienta e intranquila. Atacando céus e terras como um possesso, agredindo brasileiros ilustres como os ministros Carvalho Pinto e Abelardo Jurema, ambos acusados no seu destempêro enfermiço, como prisioneiros dos fiscais, um e outro por motivo de evidente frivolidade, investindo furiosamente contra operosos e dedicados servidores da Fazenda, como os irmãos Grau, expelindo injúrias contra outros honrados funcionários, procedendo com estulta pretensão de monopolizar os sentimentos de defesa do Erário, nada mais faz que imitar grosseiramente um palhaço ditando lições de moral num picadeiro de circo. Sua infeliz gestão frente ao SFPRINFN, no transbordamento de desvairada ambição, caracterizada pelos constantes escandalos na invasão violenta e ilegal de estabelecimentos comerciais e na violação de domicílios, não poderia continuar, porque o Rio de Janeiro não a antiga Chicago, onde "gangsters" colocavam muito acima das leis sua irreprimível fome de dinheiro. Desejo, por fim, protestar, como fiscal de consumo, contra suas improcedentes e caluniosas expressões eivadas de ódio, falsidade, despeito, sinais positivos de seu primarismo e desajustamento social. Em boa hora as altas autoridades do país desviaram de suas mãos trêmulas e raivosas uma função para a qual não está preparado. Não atingirão homens de conceito público firmado a baba pestolencial e a suspeita calúnia com que desejou respingá-los. O livro que promete dar curso, evidentemente escrito por mãos alugadas, será mais um atestado de sua incapacidade, seu descontrôle de sentimentos e sua maldade inata e perigosa. A.) Hildebrando Falcão".

## CLUBE NAVAL TERÁ REUNIAO SÔBRE PESCA

"Pesca e indústria naval" é o tema da conferência que o comandante Paulo Moreira da Silva, superintendente da SUDEPE, proferirá dia 17, às 17,30 horas, no Clube Naval. A reunião será patrocinada pela Sociedade Brasileira de Engenharia Naval — SOBENA — que realizou recentemente o I Congresso de Transportes Marítimos e Construção Naval.

## CHAMADA DE CANDIDATOS: CURSO NORMAL

Os candidatos ao curso normal estão convocados a tomar conhecimento, até amanhã, sábado, na portaria da escola onde tenham feito sua inscrição, do local exato onde deverão comparecer, às 15 horas, do dia 16, segunda-feira, para a prova de Matemática.

## CONVOCADO PARA O SERVIÇO MILITAR

O PÁRA-QUEDISMO é considerado o esporte mais salutar. Apresenta-te no PR-20 em DEODORO para confirmá-lo.

## Luta pelo 13.º

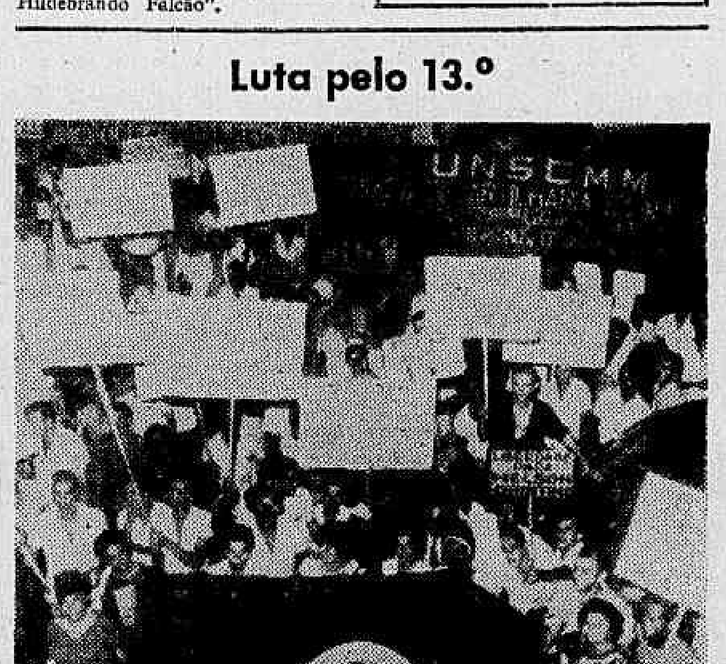

*Integrados na luta dos previdenciários pelo 13.º salário, os servidores do Arsenal de Marinha e dos IAPs realizaram uma passeata com cêrca de mil "barnabés" pelas principais ruas da cidade. Afirmando que podem deflagrar greve de um momento para o outro, mas que não querem ameaçar as autoridades navais, o sr. Roldão Fernandes da Cruz, presidente da UNSCM, disse que os trabalhadores lutam pelas seguintes reivindicações: liberdade do líder Nélson Quintino, 13.º salário, nova readaptação e pagamento de risco de vida para os setores desprotegidos da sorte.*

# CONCLUSÕES DA PRIMEIRA PÁGINA

### Contas iritam CL: . . .

cada governista terá que se sujeitar a ver as contas em plenário, o que ocorrerá dentro de dias. A última tentativa do sr. Carlos Lacerda para abafar as contas foi feita no fim da tarde de ontem, quando propôs que os deputados retirassem o pedido de prorrogação, prometendo que faria uma convocação extraordinária para a votação da matéria. Percebendo a manobra, o deputado Hércules Corrêa convenceu os demais deputados de que isto seria deixar de votar as contas, pois se se encerrasse o período legislativo elas seriam, automàticamente, aprovadas.

Como, após o esclarecimento, persistiu a decisão dos deputados de fazerem prorrogar o período legislativo, o deputado MacDowell Leite de Castro convenceu o deputado Augusto do Amaral Peixoto (PSD) a retirar sua assinatura do requerimento, para não dar número. O deputado Frota Aguiar, no entanto, embora possa lhe custar a expulsão da UDN, preencheu o lugar deixado pelo sr. Amaral Peixoto, com o que ficou prorrogado o período legislativo.

### 'Minério terá . . .

tados e Municípios devem ter a maior participação, sendo reservados à União os benefícios indiretos decorrentes da expansão da mineração e do aumento das exportações. Advertiu, por outro lado, que questões desta natureza, como aquelas que envolvem política de preços e taxas de câmbio, não devem ser discutidas em praça pública ou em reuniões de portas abertas, mas com o sigilo e os resguardos que os interêsses da nação reclamam.

Um dos pontos principais da reunião foi o transporte de minério e seu embarque pelo pôrto do Rio de Janeiro. Está interessado o govêrno em criar condições favoráveis à instituição de fretes mais compensadores, bem como tarifas portuárias mais compatíveis com a realidade de mercado internacional, de forma que as centenas de emprêsas que operam no Vale do Paraopeba tenham melhoradas as suas condições competitivas. Nesse sentido é que foram convocados para a reunião representantes da Rêde Ferroviária Federal, Estrada de Ferro Central do Brasil e Administração do Pôrto do Rio de Janeiro. Evitar que o minério de ferro se constitua num produto gravoso é a preocupação do govêrno.

INAUGURAÇÃO

Em ato que se realizará no próximo dia 14, na cidade fluminense de Agulhas Negras, e que contará com a presença do ministro Oliveira Brito, a CHEVAP inaugurará a ensecadeira da barragem do Funil. Trata-se de obra que criará condições para o apressamento da construção da importante usina, destinada a produzir, ao final das suas três etapas, 210 quilômetros.

### Expedito reitera . . .

constituição e de orientação do Grupo Parlamentar Reformista.

Não se pretende alterar, em um detalhe sequer, o planejamento inicial, uma vez que tanto o sr. Oliveira Brito quanto o sr. Expedito Machado estão, com o apoio até ontem, de mais de 30 deputados pessedistas, decididos a organizar um esquema capaz de aglutinar as fôrças reformistas do Congresso, a fim de levar avante as reformas estruturais que o país carece.

### FBI afasta . . .

conseguido após pagar vultoso resgate, de maneira ainda não revelada. Sinatra reuniu inúmeros amigos, embora não contasse com a presença do Júnior, que vêm sendo requisitado pelos agentes do FBI.

BUSCAS

De Weso Losi informa-se que agentes federàis desenvolvem intensas buscas na região do Vale do São Francisco, onde os secretas estariam concentrando seus esforços. Habitantes da localidade telefonaram à polícia de Van Nuys e Weste Valley afirmando que desde à meia-noite vários homens percorreram as ruas buscando informações.

O sargento Edward Baker, da Divisão de West Valley, compareceu a zona de Canosa Park e Chatworth, declarando que agentes do FBI estavam percorrendo silenciosamente as ruas na esperança de encontrar qualquer indício ou algum dos seqüestradores.

## Embaixada paraguaia

*Realizou-se, anteontem, nos salões da Associação Comercial, a anunciada Conferência sôbre o Paraguai, pronunciada pelo sr. Oscar Barrios Arce, cônsul daquele país no Brasil. O conferencista fêz uma detalhada análise econômica e social sôbre nossas relações com o povo guarani, participando do conclave inúmeros homens de emprêsa, além de pessoas relacionadas com a sociedade paraguaia. Na recepção, que se seguiu foi oferecido um coquetel às pessoas presentes, havendo a seguir, a projeção de um filme, documentário, focalizando diversos aspectos do país vizinho. Na foto, aparece o sr. Oscar Barrios Arce, quando pronunciava sua oração.*

## Pagamento de tributos em títulos da União

Sôbre o projeto do deputado Cunha Bueno, em tramitação na Câmara Federal, dispondo sôbre o pagamento de tributos devidos à União com títulos por ela emitidos, o Conselho Econômico da Confederação Nacional da Indústria aprovou parecer do Conselheiro Luiz Sousa Gomes pela aprovação da proposição.

Decidiu a mesma que o sistema indicado no projeto parece digno de aprovação porque nêle se conciliam os interêsses do contribuinte e do fisco: aquêle, por poder pagar o que deve em impostos por soma mais inferior à sua tarifa de desembolsar em dinheiro, e êste porque pode resgatar títulos da dívida pública, que, de outra maneira, se manteriam nas bôlsas, atestando o desinterêsse do público pelas apólices do govêrno. E' claro, acrescenta o parecer, que os títulos, destinados ao pagamento de impostos, seriam os que estivessem em circulação, excluída tôda a possibilidade de novas emissões para êsse fim.

O mesmo Conselho aprovou pareceres dos conselheiros Otávio Gouveia de Bulhões e Ademar de Faria, contrários aos projetos, em tramitação na Câmara Federal, de autoria dos deputados Newton Carneiro e Paiva Muniz, o primeiro suprimindo o confisco cambial sôbre o café e o segundo considerando sede das sociedades anônimas a capital do Estado em que estejam seus principais estabelecimentos de produção.

O parecer sôbre o primeiro projeto diz que a denominação dada — confisco cambial — é errônea. A quota exigida dos exportadores é restituída sob a forma de compra dos excedentes de produção. Na verdade, o produtor recebe a soma integral, embora parte seja de maneira indireta. Os produtores podem pleitear a modificação da quota de acôrdo com as condições do mercado. Suprimir, porém, o pagamento seria condenável.

O parecer sôbre o segundo projeto acentua que se os estabelecimentos principais de uma sociedade anônima estiverem localizados em diferentes Estados o problema não será de fácil solução. Nem mesmo sob o aspecto da "fiscalidade" o projeto trará vantagens, uma vez que as dívidas fiscais em cobrança já podem ser acionadas, além do fôro da sede, no fôro local em que se encontrem os estabelecimentos das emprêsas devedoras.


# JOÃO PINHEIRO NETO

A convite dos Presidentes dos Diretórios Distritais do PTB, João Pinheiro Neto, Presidente da SUPRA, fará uma conferência, hoje, sexta-feira, às 20 horas, na sede do Diretório Regional do Partido, na Cinelândia.

REFORMA AGRÁRIA

SINDICALIZAÇÃO RURAL


## COMISSÃO DE JUSTIÇA REJEITA A AEROBRÁS

BRASILIA (Suc.) — Foi rejeitado ontem, na Comissão de Justiça da Câmara, projeto criando a Aerobrás, concessionária exclusiva de linhas aéreas nacionais e internacionais, sendo estas as que couberem ao Brasil pelos acôrdos internacionais. (Do "Jornal do Brasil" de 12-12-63).


BANCO DE OPERAÇÕES MERCANTIS S. A.
FUNDADO EM 1927
36 ANOS SERVINDO AO POVO CARIOCA
EM SUA NOVA FASE DE EXPANSÃO
OFERECE OS SERVIÇOS DE TODAS AS SUAS CARTEIRAS
RUA DA ASSEMBLEIA, 85
TEL. EXPED. – 42-5596 — RIO DE JANEIRO

# Vergonha de uma Nação

OS jornais de ontem publicaram com destaque um relato que bem poderia ter sido publicado no alvorecer do século XVII ou fins do século XVI, tendo por cenário uma fazenda de plantação de tabaco nas Antilhas Britânicas: trata-se da narrativa do nordestino Zezito Pereira da Silva, natural de Triunfo, no agreste pernambucano, vendido como escravo a uma fazenda de arroz, em Itumbiara, Goiás, pela quantia de quatro mil cruzeiros!

O Brasil, que possui cientistas e técnicos da mais rútila altitude, que está em vésperas de se tornar uma nação amplamente desenvolvida, país que tem uma população em sua maioria jovem, com verdadeira pletora de energia, apresenta extensíssimas regiões onde impera, sem grandes disfarces, a escravatura!

Nada excede o horror dessa realidade. Os "slogans" como Trabalho e Honestidade e outros que tais, tornam-se grotescos e revoltantes.

Não adianta também falar em demagogia, porque o fato saiu com a máxima riqueza de pormenores nas fôlhas mais conservadoras, mais simpáticas à causa da reação.

Assim, temos proclamado, por tôdas as correntes da opinião êsse espantoso fenômeno social: no Brasil do século XX, ao lado de manifestações culturais de altíssima expressão, coexiste um Brasil colonial e escravocrata.

E não só os detentores dêsses indignos privilégios manifestam-se dispostos a defender de armas na mão o sagrado direito de escravizar trabalhadores — como ainda têm a amparà-los a mais espantosa máquina de propaganda e de agitação!

Não vemos negada a cada instante a essencialidade das reformas estruturais?

A ira terrível, como foi classificada a revolta do jovem pernambucano Zizito Pereira da Silva, tem o claro sentido de uma advertência. Trata-se de uma juventude ainda não aniquilada pela fome e pela doença crônica — reclamando o sagrado direito de viver uma existência sem ultrajes à dignidade humana.

Mas a verdade é que as arcaicas, ultra-superadas estruturas estão com os dias contados.

Serão varridas irremissìvelmente porque se opõem à dinâmica de nosso desenvolvimento.

O Brasil já constituiu algo de grande e irreversível. Formou-se ao calor de uma democracia racial sem exemplo no mundo.

Como admitir que alcance a posição de potência mundial sem a verdadeira justiça social, sem uma distribuição mais equitativa das riquezas?

O sacrifício do bravo nordestino — desaparecido logo depois de dar a sua entrevista não terá sido em vão.

Vem mostrar que não podem ser adiadas por mais tempo as reformas estruturais.

## Exportação

SÃO unânimes os círculos econômicos do país em ressaltar os benéficos efeitos da Instrução 256 da SUMOC que criou largos incentivos à exportação de manufaturados. É verdade que aparecem ainda algumas restrições, mas partem ùnicamente daqueles que não se conformam, nem com a evidência dos fatos, a aplaudir qualquer medida governamental.

Há os que, procurando desconhecer o verdadeiro sentido da providência, que visa a enriquecer sobretudo a nossa pauta exportadora, reivindicam os mesmos benefícios para produtos tradicionais, com colocação garantida no mercado. Há outros que lastimam que a mesma medida não tenha sido tomada há mais tempo, exatamente quando a teriam proposto ao govêrno.

São, como se vê, restrições absolutamente irrelevantes, que não diminuem mas, ao contrário, reafirmam a importância da decisão tomada pelo govêrno Goulart, através da determinação do seu ministro da Fazenda. Os maiores aplausos, entretanto, chegarão quando o parque manufatureiro do Brasil vier a participar com tôda a sua potencialidade no nosso comércio. Para tanto, basta à indústria corresponder eficazmente à facilidade que agora lhe são abertas.

## Dificuldades

CHEGAM de Buenos Aires algumas notícias que dão conta de dificuldades oferecidas ao presidente Illia, no cumprimento do programa com que se apresentou ao eleitorado, no pleito que o levou à Casa Rosada. Não acreditamos que tais dificuldades tenham o vulto com que vêm sendo apresentadas, pela simples razão de que o apoio popular, então dado a Illia, significa evidentemente a consonância entre os interêsses do povo argentino e as providências decorrentes do referido programa.

E' certo que a população do país vizinho repudiou, entre outras coisas, ao eleger Illia, a aventura militar que derrubara Frondizi e determinara um deplorável hiato na vida democrática do país. Permanecem, naturalmente, os grupos descontentes que foram derrotados nas suas pretensões e que hão de procurar dificultar a ação do atual presidente. Não poderão ir, porém, muito longe, uma vez que não contam nem com a complacência das mais atuantes fôrças nacionais. A experiência recente tem os seus resultados negativos ainda muito presentes.

Se confiar na disposição do povo argentino, de evitar que a sua pátria volte a sofrer os retrocessos democráticos que marcaram os seus últimos tempos, o presidente Artur Illia pode levar avante o caminho que se traçou. As dificuldades que encontrará não serão de molde a fazê-lo contemporizar e conceder, mas antes o ajudarão a imprimir a firmeza necessária a devolver o país ao seu grande destino.

# O que se diz...

*...QUE o último vendaval derrubou muitos "Papai Noel" perdurados pela cidade...*

•

*...QUE as escolas de samba estão disputando a visita de gente do "society", tendo em vista as exigências dos seus "livros de ouro" nas proximidades do carnaval...*

•

*...QUE o último prédio a ser desapropriado para a construção do viaduto na Praça da Bandeira pertence a um rico comunista do Rio de Janeiro...*

•

*...QUE os srs. Negrão de Lima e Israel Pinheiro chefiarão a campanha JK-65...*

•

*...QUE se registram nos Estados Unidos seis milhões de casos de sarampo por ano...*

•

*...QUE se afirma na República da Praia do Pinto que Zózimo integrará o time do Flamengo em 1964...*

•

*...QUE a lei australiana manda cassar o diploma do médico que se recusar a atender a um chamado de urgência...*

•

*...QUE é mantida em grande sigilo a casa (tipo Rôlas) que aluga vestidos de baile para numerosas damas do nosso "society"...*

•

*...QUE tais "toilettes" são deixadas em consignação no supradito estabelecimento pelas grã-finas cariocas...*

•

*...QUE a "chave" secreta do Flávio no Flu x Flu será o 1-5-5, ou seja, goleiro, cinco zagueiros e cinco médios, pois o empate lhe dará o campeonato...*

# A tragédia no Senado

R. MAGALHÃES JÚNIOR

EXCLUSIVO PARA O DC

INÚTIL tentar dissimular o que há de terrível na tragédia que se desenrolou no recinto do Senado Federal. Por muitos anos a mancha de sangue que marcou o plenário daquela casa legislativa ficará na lembrança do povo brasileiro. E ficará principalmente como símbolo de uma política selvagem e truculenta, mais compreensível entre tribos de bosquímanos do que entre homens razoàvelmente cultos e civilizados.

Devo dizer, entretanto, que se fizesse parte de um júri, chamado a julgar o senador Arnon de Melo, não hesitaria um só instante em absolvê-lo. Porque não há caso mais característico de pessoa que agiu sob compulsão. A cena brutal só se verificou como o resultado de uma longa preparação, de um cêrco metódico e firme, em que o seu rival alagoano a cada passo mostrava até que ponto ia a sua imensa capacidade de odiar. Ódio que já não era racional, mas cego, furioso, absoluto.

Em qualquer parte do mundo, onde exista regime democrático, ou mesmo simples arremêdo de democracia, as Casas do Parlamento se caracterizam pela convivência dos opostos. São constituídas de homens de diversos graus de cultura, ou de caráter, e de matizes ideológicos os mais diversos. Ninguém exige que êles se estimem mùtuamente, ou façam bom conceito de seus colegas. Mas a eficiência legislativa, o decôro parlamentar, o trabalho comum exigem que, no momento em que se encontram no recinto, durante as sessões, cada um dêles veja no outro um delegado de uma parcela do eleitorado, para ali enviado a fim de representar as tendências dessa fração da opinião pública. E por isso digno de respeito, tolerância e urbanidade.

Cada um dêsses homens, chame-se êle Arnon de Melo, Silvestre Péricles, José Kairala, Artur Virgílio, Benedito Valadares ou Aurélio Viana, tem ali os mesmos direitos e deveres. Nenhum dêles pode alegar incompatibilidades pessoais com o intuito de desterrar do plenário os seus desafetos.

Menos ainda pode, ou deve, valer-se um senador, ou deputado, da tribuna que lhe deu o povo para dali descarregar as suas iras, para fulminar os seus adversários com torrentes de agravos e de injúrias. Em primeiro lugar, essas diferenças pessoais não devem ocupar o tempo que os parlamentares deveriam consagrar ao serviço da nação. Em segundo lugar, a troca de insultos é anti-regimental, só gera turbulências e não leva a quaisquer conclusões positivas. Se um grita "Canalha!" e o outro retruca "Patife!" nenhum dos dois prova estar com a razão. E ambos rebaixam a Casa a que pertencem, rebaixando a si mesmos.

Homem que viveu muito, prezando pouco a própria vida, dotado de inegável valentia, o senador Silvestre Péricles de Góis Monteiro, ainda que só dissesse a pura verdade a respeito do senador Arnon de Melo, teria perdido tôda e qualquer razão no próprio momento em que tentou impedir a posse dêsse seu colega, com ameaças de morte. O senador Silvestre, assim procedendo, queria revestir-se de um poder absoluto, superior a todos os podêres. Superior ao eleitorado, que, bem ou mal, os elegera, a ambos. Superior à Justiça Eleitoral, que os diplomara, a ambos. Superior ao próprio Senado, em pêso, ao qual só cabia acolher o nôvo representante e tomar-lhe o juramento de praxe. Protestos, se o senador Silvestre os tinha, devia tê-los feito, no momento oportuno, perante a Justiça Eleitoral. Fizera? Não fizera? O fato é que o outro aparecera com um diploma que à Mesa do Senado não cabia senão aceitar.

As ameaças antes da posse não vingaram. Vieram, então, as constantes, repetidas e cada vez maiores provocações, com o intuito de desmoralizar o adversário e, ao mesmo tempo, reduzi-lo ao silêncio. Pelo tumulto, obrigá-lo-ia a permanecer calado, sem o direito de revidar. Se o senador Arnon de Melo não tivesse sido submetido a uma pressão constante, ao apertar de uma rôsca de parafuso, a uma espécie de garroteamento moral, não teria puxado a sua arma e tudo acabaria num simples bate-bôca, com o levantamento da sessão. A valentia do senador Silvestre Péricles teria sido apenas verbal e se repetiria em outras tantas ocasiões, até quando a complacência de uma Mesa sem autoridade o permitisse.

Mas sob a compulsão irresistível, que se prolongara durante vários meses, o senador Arnon de Melo cometeu o grave êrro de empunhar a sua arma. E os tiros partiram. Tiros de um homem em profundo estado de exaltação, emocionalmente perturbado, sem a frieza característica dos sicários, necessária às pontarias perfeitas. Tiros a êsmo, que foram matar, acidentalmente, quem nada tinha com a história.

Não sei se o leitor viu uma peça teatral em um ato, de Edward Albee, chamada "Zoo Story". É um diálogo, entre dois homens, até então desconhecidos.

Um tem profunda tendência para a autodestruição. Tendência que se manifesta através de provocações a terceiros. Em suma: faz tôda sorte de provocações, para que alguém o mate. E, por fim, triunfa nesse obscuro e inexplicável objetivo. Parece-me ter a mesma motivação psicológica da metódica e satânica preparação do senador Silvestre para transformar um homem pacífico, péssimo atirador, sem tradições de valentia, num homicida. Se assim é deve estar profundamente frustrado por êsse desenlace. A impressão que êle dá é a de que queria juntar a tôdas as pechas que atirara ao adversário mais uma: a de que o senador Arnon de Melo se transformara, além do mais, em seu assassino, às vistas de todo o Senado. A fúria de sua investida parecia um convite imperioso ao ato homicida.

Morreu um terceiro. Morreu de um tiro do senador Arnon de Melo, quando assistia, talvez impressionadíssimo, uma cena que não devia ser habitual nem mesmo entre rudes seringueiros do Acre. Ainda assim, presente num júri, eu não hesitaria em absolver o senador Arnon. Porque era o dedo do senador Silvestre que, de longe, acionava o gatilho de sua arma. Arma que a própria mão do senador Silvestre desde o mês de março lhe enfiara no bôlso.

# Encontrou-se a esquadra de Alexandra

MOUNIR B. ABBOUD

BEIRUTE — Recentes descobertas na costa libanesa indicam que grande parte da famosa esquadra que Alexandre o Grande utilizou para bloquear o antigo pôrto de Tiro, hoje denominado Sur, está submersa nas cercanias dessa histórica cidade. A descoberta dos restos arqueológicos foi feita quase por acidente, durante estudos de biologia marinha na costa sul do país. Os achados são tão importantes que os historiadores já os consideram tão valiosos quanto a descoberta da civilização fenícia, que habitou a região há vários milênios.

As autoridades libanesas estão intensificando as pesquisas submarinas em tôda a região do velho pôrto, para localizar tôdas as relíquias. Já foram feitas inúmeras fotografias coloridas do leito do mar para estabelecer a exata localização dos destroços, os quais foram indicados prèviamente por ondas de sonar. Os restos de várias embarcações estão concentrados em uma pequena área, a uma profundidade que varia entre 400 e 500 metros.

Os arqueólogos e historiados que estão promovendo as pesquisas dizem não haver dúvidas de que os barcos de madeira pertenceram à grande esquadra de Alexandre. A convicção é baseada em três fatos: os mergulhadores confirmaram que as naves são de material muito velho; foram encontrados muitos barcos em idênticas condições, em tôda a região; ao que se sabe, apenas a esquadra de Alexandre bloqueou Tiro durante tôda a sua história.

A esquadra de Alexandre afundada nas imediações de Tiro, era de mais de 100 navios e tentou bloquear o pôrto, no ano 300 A. C. O ataque fracassou em conseqüência da forte resistência encontrada e seu malôgro verificou-se com o contra-ataque que fêz naufragar a maior parte da esquadra inimiga. Alexandre chegou a construir uma gigantesca ponte entre a costa e sua armada. Até hoje é possível encontrar inúmeros vestígios dessa obra, que servia para garantir a manutenção da frota grega.

O Govêrno de Beirute está dedicando a máxima prioridade ao achado porque o considera importante como fato histórico e porque a notícia já está trazendo ao Líbano grande número de turistas. Entretanto, as autoridades enfrentam o problema financeiro referente ao prosseguimento das pesquisas e ao salvamento das peças no fundo do mar. Estima-se que o resgate e a preservação das relíquias exigirá elevadas somas, de que o país não dispõe. Há um plano que prevê a aplicação de recursos nacionais, em conjunto com outros financiamentos vindos do exterior. Um dos colaboradores dêsse esquema será a Organização das Nações Unidas. Espera-se também que sociedades históricas e museus em todo o mundo venham a colaborar na exploração dêsse importante tesouro histórico da humanidade (FNS para o DC).

# Os EUA voltarão a Genebra confiantes no desarmamento

JAMES LEHMAN

O TRATADO de Proscrição das Provas Nucleares, apesar de ser um "acôrdo bilateral" que não teve como resultado a eliminação de uma só arma, representa, no entanto, o fato mais significativo de 1963 nas gestões a favor do desarmamento.

O desarme geral e completo continua sendo, todavia, o objetivo da Conferência de Genebra, que iniciou suas sessões em março de 1962 e que recomeçará seus trabalhos em janeiro próximo. A conferência tratará de chegar a novos acôrdos colaterais ao Tratado de Moscou, do tipo do que estabeleceu a linha de comunicação direta entre a Casa Branca e o Kremlin, visando a evitar falsos alarmes bélicos. Entre êstes acôrdos procurar-se-á encontrar um que represente a garantia de que armas de destruição em massa não sejam colocadas no espaço exterior.

As longas discussões sôbre desarmamento na Assembléia Geral das Nações Unidas revelaram a esperança de que possam surgir acôrdos suplementares, inspirados pelo Tratado de Proscrição das Provas Nucleares. Dentro e fora da Assembléia da ONU, os Estados Unidos têm salientado que regressarão a Genebra, dispostos a consolidar amplos acôrdos com respeito a questões colaterais, em benefício do desarmamento geral.

O extinto presidente Kennedy foi quem teve a iniciativa do trabalho que resultou no Tratado de Proscrição das Provas Nucleares, firmado no verão passado. O presidente Johnson, de sua parte, já deixou claramente manifestado, em seus primeiros dias na Casa Branca, que continuarão os esforços dos Estados Unidos visando a obter uma diminuição das tensões internacionais.

O primeiro ministro da União Soviética, Nikita Kruchev, expressou, também, seus desejos de reduzir as tensões. Entretanto torna-se necessário, para o prosseguimento bem sucedido das negociações, uma maior cooperação de parte dos soviéticos, no sentido de serem oferecidas mais amplas garantias a um eficaz contrôle internacional.

O obstáculo que se interpõe no caminho de um desarmamento geral e completo continua sendo a questão da inspeção. As potências aliadas estão dispostas a alcançar a meta definitiva por meio de etapas, estabelecendo uma série de acôrdos com garantias adequadas, os quais submetam a verificação o cumprimento dos mesmos a um organismo da ONU. A União Soviética, no entanto, continua colocando dúvidas quanto aos méritos de tal sistema de inspeção e não se mostra entusiasmada, como os aliados, a respeito do papel que a ONU seria chamada a desempenhar.

A posição da URSS na questão da inspeção não tem sido consistente. Na declaração a respeito dos princípios a que se chegaram com vistas ao acôrdo para as negociações de desarmamento, emitidas conjuntamente pelos EUA e URSS no outono de 1961, fêz-se menção à inspeção das medidas tomadas em cada uma das etapas do plano de desarme. Entretanto, como assinalaram os EUA, a esperança dos aliados era poder chegar a um acôrdo total sôbre tais verificações.

A inspeção das diversas etapas de um plano de desarmamento seria incompleta, como expressaram os norte-americanos, a menos que haja estipulações para saber da quantidade de armas armazenadas e quais as que forem destruídas. A União Soviética, sem embargo, não aceita tal disposição.

A questão da inspeção surgiu, também, no caminho de um tratado amplo de proibições de experiências, que não podem ser identificadas a distância por meio de instrumentos científicos conhecidos, tem sido vacilante.

Devido a tais dificuldades, a subcomissão da Conferência de Provas Nucleares, que reúne os EUA, a URSS e a Grã-Bretanha, não pôde chegar a um acôrdo sôbre o número de inspeções que seria possível realizar com relação às explosões suspeitas em qualquer país. Por tais circunstâncias, só foi possível chegar a acôrdo quanto à proibição de provas nucleares na atmosfera, no espaço exterior e submarinas, onde as inspeções não se tornam necessárias. Apesar de limitado, êste acôrdo não deixou de ser considerado "um primeiro passo" importante no sentido do desarmamento.

A esperança de um rápido acôrdo sôbre a ampliação do Tratado de Proscrição das Provas Nucleares que venha abranger também as experiências subterrâneas, atenuaram-se ao se registrar uma modificação na anterior posição soviética. Com efeito, os russos, que antes haviam concordado em princípio com a inspeção, voltaram atrás na última Assembléia Geral da ONU. As delegações do Bloco Comunista, em seus discursos sôbre o tema, atacaram a posição aliada sôbre a necessidade das inspeções das explosões subterrâneas suspeitas, como meio de garantia da proibição das provas nucleares.

Mesmo assim, os EUA e a Grã-Bretanha declaram que retornam à Genebra preparados para retomarem as conversações na subcomissão de provas nucleares. Ao mesmo tempo, os aliados se esforçam para chegar a acôrdo em outros pontos.

Uma possibilidade nesse sentido é a que diz respeito às medidas para reduzir a probabilidade de uma guerra por acidente. Esta parte dos debates tem interessado ambos os lados que estão propensos a aceitar certas formas de verificação em pontos tais, como centros ferroviários e portos, de modo a que movimentos normais de tropas não venham a dar causa a alarmes injustificados. Um acôrdo neste sentido seria, evidentemente, outra "medida colateral" e não um passo ao desarmamento. Mas, os acôrdos colaterais podem, sem dúvida, aumentar as possibilidades de vir a ser alcançado um desarmamento geral e completo. (IPS-DC)


**S. A. DIARIO CARIOCA**

Fundado em 17 de julho de 1928

Propriedade da S.A. DIARIO CARIOCA

Sede: Av. Rio Branco, 25 — Sobreloja

Diretor-Presidente: DANTON JOBIM

Diretor-Tesoureiro: ULYSSES MARINHO

Diretor-Comercial: ZÉLIO VALVERDE

| | |
|---|---|
| Presidência | 43-6465 |
| Gerência | 43-3014 |
| Secretaria | 43-5539 |
| Chefia de Redação | 43-5574 |
| Chefia de Informações | 43-3930 |
| Administração ..... 23-4437 e | 23-4643 |
| Publicidade | 23-3030 |
| Revisão | 23-4472 |
| Esporte | 23-4472 |
| Polícia ..... 23-3239 e | 23-5062 |
| Circulação | 23-3662 |
| Oficinas | 43-5609 |

•

Brasília: Redação do DC-BRASILIA — Av. W-3 — Quadra 8 — Sobreloja — Plano-Pilôto — Tels.: 2-1233 - 2-1038 2-6760 e 2-6077

São Paulo: Barão de Paranapiacaba, 61 — 4.º andar — Grupo 24 — Telefones: 32-5841 e 35-6286

Belo Horizonte: Av. Afonso Pena, 774 — 3.º andar — Salas 306-310 — Telefone: 4-8844

Niterói: Av. Amaral Peixoto, 60 — Sala 611 — Telefones: 2-7893 e 2-2844

Pôrto Alegre: Rua Vig. José Inácio, 368 — 14.º andar — Conj. 1404

•

ASSINATURAS:

| | | |
|---|---|---|
| Semestral | Cr$ | 2 200,00 |
| Anual | Cr$ | 4 000,00 |
| (Outros países) | | |
| Semestral | Cr$ | 4 000,00 |
| Preço do exemplar: | | |
| Dias úteis | Cr$ | 20,00 |
| Domingos | Cr$ | 30,00 |


# Um grande português

URBANO RODRIGUES

LISBOA — A homenagem agora prestada à memória do rei D. Carlos de Bragança, no centenário do seu nascimento, não podia ser mais oportuna e significativa. Procurando-se a união dos portuguêses que põem acima de tudo o amor da Pátria e que pela defesa do seu patrimônio ultramarino estão dispostos a lutar até ao último alento, a evocação do nome daquele malogrado príncipe seria sempre um belo exemplo a recordar, além de representar um ato de justiça.

Se algumas discordâncias podem ainda provocar as afirmações feitas na solene inauguração do monumento defronte do Palácio da Ajuda, elas só podem partir de uns resíduos de mau e apaixonado partidarismo integrados na massa de falhados e perturbadores que trabalham estultamente com os inimigos externos para nos levar à ruína.

Compreendem-se, entretanto, as reservas de alguns setores da opinião, pelo receio de levantar discussões políticas, tanto mais que os últimos anos da Monarquia não foram ainda cuidadosamente estudados sem paixões, trazendo à luz da verdade os erros e as virtudes das personalidades que a representaram e bem ou mal a serviam. Na imprensa que podia considerar-se mais imparcial, dois artigos de franco aplauso apareceram: um no "Diário Popular", firmado pelo embaixador Martinho Nobre de Melo, outro no "Diário de Notícias" da pena de Augusto de Castro. Com o fulgor do seu espírito, o grande escritor e jornalista retrata maravilhosamente D. Carlos de Bragança como rei, artista e, sobretudo, como português de alma e coração. Se mais longe não foi, acentuando mais ainda as suas qualidades de diplomata, e revelando serviços incomparáveis que no terreno das relações externas o rei prestou, foi porque, como diz, não conseguiu, quando da sua missão em Londres, encontrar alguns documentos que procurou nos arquivos da Legação.

Como tive a feliz oportunidade de ter diante de mim muitos documentos históricos que não figuram nos arquivos da nossa missão em Londres nem no Ministério dos Negócios Estrangeiros (talvez aquêles que Augusto de Castro desejava ver), peças que muito esclarecem aquêle período tão delicado das relações anglo-lusas, julgo cumprir agora um dever patriótico trazendo ao público um esclarecimento que poderá concorrer para elevar ainda o patriotismo, a visão, a dignidade do rei D. Carlos, assinalando os seus esforços acima do Govêrno incapaz e hesitante de Lisboa no sentido de evitar que nos despojassem da herança dos nossos maiores. Há uns anos durante um jantar que o visconde de Soveral me ofereceu na sua casa do Restelo, falamos muito de seu tio, o marquês de Soveral, do seu prestígio em Londres e da sua grande dedicação ao rei. Recordando alguns episódios históricos, uns dramáticos, outros graciosos, todos revelando curiosas manifestações do temperamento e do espírito de D. Carlos, lembro-me de ter dito ao visconde: "Sempre tive a impressão de que D. Carlos de Bragança era mais do que uma figura decorativa, um príncipe estruturadamente português, revelando em tudo as boas qualidades da raça, que mesmo os inimigos nos reconhecem, e até algumas pequenas fraquezas que não nos deslustram e até caracterizam." Mas desde que fiz uma demorada visita ao Paço da Vila Viçosa, onde alguns dos antigos e dedicados familiares me contaram nos mais pequenos pormenores a vida do rei quando ali chegava "para respirar e se refugiar dos políticos" — desde que me foi dado, por fortuna, ler alguns apontamentos a lápis deixados na mesa da sua sala particular por ocasião da derradeira estada, a minha opinião tornou-se mais favorável ainda, passando a considerá-lo, sem dúvida, um grande português muito mal servido pelos seus colaboradores, muito desventurado nos seus patrióticos anseios.

Quando me despedia, nessa noite, que tenho bem presente, o visconde de Soveral disse-me comovido: "Se lhe interessa conhecer melhor a alma e a personalidade do senhor D. Carlos, eu posso ajudá-lo muito. E, ao mesmo tempo, o meu amigo poderá prestar-me um favor: venha jantar um dêstes dias, sem a menor cerimônia, para lhe mostrar depois uma parte da correspondência trocada entre o rei e o meu tio, que foi o nosso representante em Londres até à República"

Fui, poucas noites depois, e voltei várias vêzes, demorando-me até altas horas a ler, deslumbrado, documentos preciosos. Num dos intervalos dêsse trabalho, que nunca me fatigava e a cada momento me trazia curiosas surprêsas, o visconde de Soveral disse-me gravemente: "Eu queria que visse êstes papéis, como meu amigo, e me dissesse se convirá, ou não, publicar alguns. Tenho pensado nisto muitas e muitas vêzes. Em primeiro lugar não desejo chamar a atenção sôbre mim, e depois também receio levantar discussões sempre inconvenientes". "Não só é bom que se publiquem algumas destas cartas — respondi logo —, julgo até do seu dever fazê-lo para lustre da memória de quem com o seu título lhas legou e para que justiça inteira se faça a D. Carlos de Bragança como soberano cheio de patriotismo." Era preciso fazer uma seleção, uma escolha bem orientada naquela correspondência, e talvez o possuidor dela, ou alguém por êle, escrever um pequeno prefácio. Entendendo, sinceramente, que não era eu a pessoa indicada, declinando o convite, sugeri então ao meu amigo a pessoa que me parecia melhor e até mais classificada — o saudoso professor Caeiro da Mata, homem independente, por todos respeitado, antigo ministro dos Negócios Estrangeiros, membro da Academia.

Falei-lhe eu próprio no assunto passado algum tempo, e logo aceitou patriòticamente o espinhoso encargo. Creio que ainda viu grande parte da correspondência, mas a saúde principiou a faltar-lhe e, sem abandonar a sua vida de trabalho intenso e as suas largas e numerosas obrigações sociais, a morte levou-o pouco depois!

Espero que o visconde de Soveral, ausente de Lisboa, e com quem não foi possível comunicar, me perdoará esta referência pública a um assunto do seu interêsse, ainda mais ou menos confidencial. Estou certo, é verdade, de que me autorizaria a fazer êste esclarecimento, que sem dúvida será mais um passo para unir os portuguêses, nesta hora em que tôdas as cobiças dos inimigos de sempre e até os despeitos e invejas dos aliados e amigos, que tudo deixaram perder, parecem conjugar-se para auxiliar os selvagens que pretendem desfazer-nos do nosso sagrado patrimônio ultramarino.

Mas tenho fé em que resistiremos corajosamente — e venceremos.

## Reino Unido retirará tropas do Quênia

LONDRES (BNS) — Uma retirada por etapas das tropas britânicas atualmente baseadas no Quênia será gradualmente realizada ao longo dos 12 meses seguintes à independência do jovem país, em vigor desde à meia-noite de ontem, segundo anunciou na Câmara dos Lordes, o primeiro-lorde do Almirantado, lord Jellicoe.

Respondendo à uma interpelação de um par, lord Jellicoe afirmou que a maior parte das unidades britânicas sediadas naquele país africano regressarão à Inglaterra, e que a 24.ª Brigada bem como outras unidades de apoio, serão transferidas para Aden. (BNS-DC)

# Mercados & Cotações

## MOEDAS

O mercado ontem funcionou calmo com as seguintes taxas no fechamento:

| | Venda | Comp. |
|---|---|---|
| Dólar | 1.198,00 | 1.192,00 |
| Paralelo | 1.193,00 | 1.187,00 |
| Libra papel | — | — |
| Convênio (URSS) | 620,00 | 600,00 |
| Convênio (Outros) | 590,00 | 570,00 |
| Dólar fiscal | 282,46 | |

## Câmbio Livre

| | Venda | Comp. |
|---|---|---|
| Dólar | 620,00 | 600,00 |
| Libra | 1.736,930 | 1.677,900 |
| Franco francês | 136,821 | 122,430 |
| Franco belga | 12,475 | 12,042 |

| | | |
|---|---|---|
| Libra | 1,002 | 0,996 |
| Libra chilena | 1.736,930 | 1.677,900 |
| Coroa sueca | 119,660 | 115,584 |
| Coroa dinamarq. | 86,810 | 82,621 |
| Libra irlandesa | 1.682,... | 1.594,... |
| Coroa norueg. | 86,995 | 83,850 |
| Peseta | 10,664 | 10,... |
| Escudos | 21,800 | 20,850 |
| Schilling | 24,504 | 23,320 |
| Peso argentino | 5,140 | 4,950 |
| Pêso uruguaio | 41,850 | 38,300 |
| Marcos | 156,564 | 151,020 |
| Florim | 172,391 | 166,530 |
| Franco suíço | 143,964 | 139,020 |

**OURO-FINO**

O Banco do Brasil comprava a grama de ouro-fino à base de ... Cr$ 675,1652 e vendia a Cr$ [illegible]

## VALORES

A Bôlsa de Valores esteve ontem, bastante movimentada, registrando-se negócios regulares nos papéis em evidência. As apólices da União, as estaduais e municipais ficaram inalteradas, bem assim como as ações de bancos. As ações das companhias Cimento Aratu, Kibon ordinárias, Mesbla portador, Brahma preferenciais, Belgo Mineira, São Paulo Alpargatas, Willys ordinárias e Tecidos D. Isabel ordinárias acusaram alta e fecharam calmas. As ações das companhias Ferro Brasileiro, Lojas Americanas, Cigarros Souza Cruz, Docas de Santos portador, Brahma ordinárias, Mineração da Trindade, Vale do Rio Doce portador, Aços Villares e Tecidos D. Isabel preferenciais cotaram-se em baixa e fracas, com as demais inalteradas. Foram vendidos, durante os trabalhos, 188.168 títulos, na importância de ... Cr$ 336.856.142,00. Venderam-se letras de câmbio no valor de ... Cr$ 60.266.454,00, letras do Tesouro no de Cr$ 1.561.600,00 e letras de importação no de Cr$ 1.735.500,00. O índice BV da Bôlsa, foi fixado em Cr$ 324,00, com baixa de 2 pontos.

MEDIA S/N DOS TITULOS PARTICULARES DA BOLSA DO R. DE JANEIRO

| 12-12-63 | 11-12-63 | 5-12-63 | 28-11-63 | dezembro de 1962 |
|---|---|---|---|---|
| 2.075 | 2.086 | 2.260 | 2.274 | 1.671 |

(Elaborada pelo: Serviço Nacional de Investimentos Ltda)

### Vendas realizadas ontem

L. DO TESOURO:
2410 Emissão 10/10/63 .. 64,80
L. IMPORTAÇÃO:
2254 Banco do Brasil — Recibos — Emissão 7/11/63 .......... 77,00
APLS. E OBRIGS.:
53 Reaj. Econ. (52) ... 680,00
46 Idem (53) .......... 730,00
41 Idem (54) .......... 790,00
29 Idem .......... 780,00
54 Idem (55) .......... 840,00
5 Idem .......... 830,00
1320 Rec. Financ. .......... 950,00
560 Idem .......... 980,00
22 Guan. III (500) ...... 6.000,00
ESTADUAIS:
1 Pernambuco ........ 10,00
161 Emp. Munc. Lei 820 — P/A .......... 500,00
4 Idem — P/B ........ 560,00
828 Lei 14 .......... 580,00
140 Idem .......... 585,00
150 S. P. Uniformizadas — P/A .......... 620,00
L. PROGRESSIVOS DO ESTADO DA GUANABARA:
2 Títulos Progressivos do Estado da Guanabara .......... 125.000,00
BANCOS:
250 Boavista .......... 2.000,00
300 Brasil .......... 2.100,00
1000 Idem .......... 2.150,00
COMPANHIAS:
181 Fab. Tec. D. Isabel — Ord. .......... 2.000,00
300 Idem — Pref. ...... 1.600,00
327 N. América — Nom. 2.700,00
497 Aços Villares .......... 3.800,00
409 Idem — ex/d. ...... 2.300,00
2006 Arno — Pref. ...... 850,00
2000 Borghoff — Pref. .. 100,00
1500 Idem .......... 105,00
2416 Brasileira de Energia Elétrica — Port. .... 35,00
2 Bras. de Petróleo Ipiranga — Ord. ...... 450,00
20 Idem — Pref. ...... 500,00
425 Bras. de Roupas — c/d .......... 1.200,00
405 Idem .......... 1.300,00
100 Idem — ex/d ...... 1.100,00
31106 Cerâmica Brasileira S/A — Ord. Port. .. 300,00
31106 Idem — c/60% ...... 120,00
25 C.I.F. Cred. Inv. Fin. S/A — Nom. ...... 2.600,00
100 C. Brahma — Ord. .. 6.130,00
710 Idem .......... 6.150,00
375 Idem .......... 6.200,00
360 Idem .......... 6.100,00
150 Idem — Pref. ...... 6.200,00
785 Idem .......... 6.300,00
3109 Idem .......... 6.350,00
1626 Idem .......... 6.380,00
1102 Idem .......... 6.370,00
858 Idem .......... 6.450,00
3163 Idem .......... 6.400,00
15 Idem .......... 6.450,00
2610 C. S. Cruz — Port. .. 6.660,00
1000 Idem .......... 6.650,00
601 Idem .......... 6.700,00
300 Idem .......... 6.800,00
50 Idem .......... 8.900,00
30 Idem .......... 9.000,00
8 Idem .......... 9.200,00
50 Idem .......... 9.300,00
20 Idem .......... 9.500,00
20 Idem .......... 9.000,00
131 Idem .......... 10.000,00
14 Idem .......... 10.500,00
6 Idem .......... 11.000,00
5 Idem .......... 12.500,00
11 Idem .......... 13.000,00
1118 Idem .......... 8.550,00
13 Idem .......... 10.100,00
148 Idem .......... 12.000,00
149 Idem — ex/d ...... 5.200,00
699 Idem .......... 5.250,00
1283 Idem .......... 5.300,00
159 Idem .......... 5.350,00
36 Idem .......... 5.400,00
41 Idem — Direitos .... 4.000,00
156 C. Aratu .......... 9.500,00
1250 Idem .......... 9.300,00
585 Idem .......... 9.050,00
225 Idem .......... 10.000,00
150 Idem .......... 9.700,00
25 Idem .......... 9.900,00
1600 D. Santos — Port. .. 140,00
770 Idem .......... 145,00
240 Fáb. de Art. Textéis Artex .......... 1.550,00
1260 F. Brasileiro ........ 2.500,00
4400 Kibon — Ord. ...... 1.100,00
1200 Idem .......... 1.150,00
660 Idem — Pref. ...... 200,00
60 Lojas Americanas ... 3.300,00
100 Idem .......... 3.400,00
200 Manf. de Brinquedos Estrêla — Pref. .... 1.890,00
485 Idem .......... 4.050,00
71 Mesbla — Port. ..... 4.600,00
700 Idem .......... 4.050,00
3333 Idem .......... 4.100,00
640 Idem .......... 4.120,00
252 Idem .......... 4.150,00
21 Idem .......... 4.200,00
1290 Min. da Trindade .. 2.100,00
300 Idem .......... 2.200,00
200 Moinho Santista .... 2.200,00
100 Paulista de Roupas . 1.000,00
2710 Petrobrás .......... 300,00
1436 São Paulo Alpargatas 365,00

### CAFÉ

O mercado de café disponível estêve, ontem, muito firme e acusou significativa alta nas cotações. Os possuidores deram ao tipo 7, safra 1962-63, contribuição de 26 dólares o preço de Cr$ 1.700,00 e o tipo 7, safra 1963-64, contribuição de 19 dólares o de Cr$ 2.250,00 por 10 quilos. Não houve vendas e o mercado fechou inalterado.

Entradas: não houve. Embarques: 4.148 sacas para a Europa. Existência: 611.805. Café despachado para embarques: 71.144 sacas.

| Cotações por 10 quilos: | Safra 1962/63 | safra 1963/64 |
|---|---|---|
| Tipo 2 | 1.750,00 | 2.300,00 |
| Tipo 3 | 1.740,00 | 2.290,00 |
| Tipo 4 | 1.730,00 | 2.280,00 |
| Tipo 5 | 1.720,00 | 2.270,00 |
| Tipo 6 | 1.710,00 | 2.270,00 |
| Tipo 7 | 1.700,00 | 2.250,00 |
| Tipo 8 | 1.690,00 | 2.240,00 |

Pauta — Estado de Minas — Café comum — safra 1962/63, Cr$ 115,00; idem, safra 1963/64, Cr$ 200,00; idem, fino, Cr$ 170,00; Estado do Rio: Café comum, safra 1962/63, Cr$ 115,00; Idem, safra 1963/64, Cr$ 200,00; Estado do Paraná: b/disc., Cr$ 196,65; idem, finos, Cr$ 170,00.

### AÇÚCAR

Funcionou ainda calmo, o mercado de açúcar firme e inalterado.
Entradas: nada, Saídas: 5.000. Existência: 62.611 sacos.

Cotações por 60 quilos: Branco cristal (Resolução n.º 1.690 de 27-6-63) — PVU — Cr$ 4.400,00.

# Panorama Econômico

## Ainda a '258'

ANTEONTEM, esta fôlha comentava algumas limitações da Instrução 258, recentemente aprovada pelas autoridades monetárias, ressaltando o fato de que o instrumento não é um fim, mas um modesto comêço para um processo de sistematização das exportações brasileiras.

Ontem mesmo, chegavam-nos às mãos outras ponderações sôbre a mesma Instrução, estas partidas de dirigentes rurais, que classificam a "258" como "outra discriminação odiosa contra a agricultura."

Achamos provável que haja um tanto de exagêro, não só na adjetivação, quanto no próprio sentido da reclamação. Não é possível que o Conselho da SUMOC, ao deliberar dar estímulos às vendas externas de produtos manufaturados, tenha, de modo deliberado, discriminado contra qualquer outra mercadoria. A "258" teve um enderêço certo e, dentro daquelas limitações a que já aludimos, trará resultados benéficos ao nosso comércio exterior.

No entanto, têm alto mérito as ponderações da classe rural, pôsto que deixam a descoberto, mais uma vez, tudo aquilo que êsse jornal afirmou anteriormente: exportar é programar em larga escala e não transformar cada venda efetuada ao estrangeiro numa aventura. E nossa maciça produção agrícola e pastoril, quando excedente ao consumo interno (e pode ser continuadamente excedente se houver uma política agropecuária), deve ser exportada, sem uma discriminação tão flagrante no que respeita às taxas cambiais, quanto a que começou a existir com a Instrução "258", da SUMOC.

Faltando estímulos à agropecuária ela tende, naturalmente, a se desintegrar, como, aliás, já vem acontecendo em alguns setores dessa atividade. E no momento em que faltar ao país uma retaguarda agrícola e pastoril, vai desmoronar-se, igualmente, a estrutura industrial.

Em síntese, a prosperidade dos centros fabris depende da prosperidade do campo.

R. P.

### Russo-tcheco

Segundo fonte oficial de Praga, o intercâmbio entre a Tchecoslováquia e a União Soviética vem aumentando continuamente, sendo, presentemente, superior ao comércio entre a França e os Estados Unidos, entre êstes e a Itália, ou àquele entre a Alemanha Ocidental e a Grã-Bretanha.

As exportações tchecas para a URSS representam, no período 1945-62, vinte por cento do total das importações soviéticas de maquinaria.

### ADELA

**Com a aprovação dos parlamentares da OTAN, começa a tomar forma concreta na Europa a ADELA (Comunidade do Atlântico para o Desenvolvimento da América Latina). Já estão sendo oferecidas ações de participação de US$ 500.000 aos bancos e outras organizações financeiras da Europa e dos Estados Unidos, visando à formação de um capital inicial de US$ 40 milhões, com que contará a Companhia de Investimentos da ADELA para atuar nos mercados latinos.**

# Nova rodovia unirá nações da A. Latina

LIMA (FNE) — O Banco Interamericano de Desenvolvimento concedeu US$ 200.000, não reembolsáveis, à Bolívia, Colômbia, Equador e Peru para que iniciem os estudos preliminares da Estrada Internacional Bolivariana. O seu percurso vai ser de 6.000 quilômetros contornando tôda a selva amazônica. O valor econômico da obra vai além das fronteiras dos quatro países pois beneficiará a produção e o comércio de outras nações vizinhas como o Brasil.

A Bolivariana não vai ser apenas uma só estrada, mas um complexo de trechos rodoviários interligados com outras estradas já existentes. A sua principal finalidade é complementação de uma vasta rêde rodoviária em tôda a América do Sul.

**IDEIA**

A Bolivariana foi idealizada pelo ex-presidente peruano Belaunde Terry. O projeto teve a sua primeira etapa com a conferência do líder peruano com as autoridades bolivianas, colombianas e equatorianas. Os quatro países pleitearam simultâneamente, a ajuda do Banco Interamericano de Desenvolvimento. Mais tarde o presidente Paz Estenssoro, da Bolívia, apresentou o projeto ao falecido presidente Kennedy. Êste prometeu usar de sua influência para que as quatro nações obtivessem o maior apoio financeiro possível dos Estados Unidos.

A construção da estrada permitirá a exploração, pela primeira vez, de inúmeras regiões possuidoras de depósitos minerais de alto valor. Também criará condições para o aproveitamento de várias áreas importantes para a agropecuária na região do Rio Paraguai e no interior do Peru e da Bolívia.

**RÊDE COMPLEMENTAR**

Já existe a estrada Pan-Americana ligando as cidades costeiras do Pacífico. O Projeto de Belaunde visa à construção de uma rêde complementar e paralela ao trecho da Pan-Americana, mas cortando o interior pela vertente oriental dos Andes. O percurso deverá unir as nascentes do Orinoco, ao norte do continente, à do Rio da Prata, ao sul.

Êsse projeto está recebendo muita atenção na Argentina, onde o govêrno encara a estrada como o melhor sistema de transporte para ativar o comércio platino com vários mercados ao norte. O govêrno brasileiro ainda não se manifestou. Entretanto, técnicos do Departamento Nacional de Estradas de Rodagem que se familiarizaram com a obra planejada, afirmam que a economia brasileira também poderá ser muito beneficiada com a Bolivariana, especialmente se ela interligar-se com os principais troncos rodoviários do oeste brasileiro.

Os primeiros levantamentos indicam que a construção dessa estrada constituirá um trabalho dos mais difíceis pela sua extensão e porque deverá atravessar regiões das mais inóspitas. Os estudos preliminares que o BID está financiando servirão para determinar o custo global da Bolivariana e o seu tempo normal de construção. (FNS — Exclusivo para o DC)

### Ilhéus sob ameaça

Uma nova ameaça de paralisação está pairando sôbre as exportações de cacau pelo pôrto de Ilhéus. Decorre do inconformismo dos estivadores, em face da regulamentação do Conselho da Delegacia do Trabalho Marítimo, introduzindo modificações que implicam na redução do custo da estivagem.

# Até outubro, economia do país não se transformou

Nos primeiros dias de outubro, foram emitidos Cr$ 25 bilhões. Entretanto, ao fim dêsse mês as autoridades monetárias haviam retirado da circulação Cr$ 40 bilhões, recolhidos à Caixa da SUMOC, provenientes da entrada daqueles 25 bilhões e da redução de Cr$ 17,0 bilhões da caixa em moeda corrente do Banco do Brasil.

Essa redução se efetivou, não obstante o Banco do Brasil haver financiado maciçamente o Tesouro Nacional e o setor privado, cujos empréstimos elevaram-se de Cr$ 57,5 bilhões e Cr$ 41,1 bilhões, respectivamente, no mês de outubro. Os recursos coletados, que propiciaram a expansão dos empréstimos e a redução do papel-moeda em circulação, se originaram de depósitos de bancos (voluntários e compulsórios), dos depósitos prévios vinculados a operações cambiais e, principalmente, da quota de retenção das cambiais de exportação de café, em fase do grande volume de exportação daquele produto, em outubro.

**JANEIRO-SETEMBRO**

Por outro lado, deve-se salientar que grande parte de empréstimo do Banco do Brasil ao setor privado, nesse mês, decorreu das operações de comercialização da safra de café 1963/64. No período janeiro/setembro, as operações dêsse banco acusaram as mesmas características dos meses anteriores, ressaltando o agravamento do desequilíbrio monetário em que se encontra o país.

**GOVÊRNO**

O setor governamental, através do Tesouro Nacional, recebeu adiantamento de Cr$ 181,1 bilhões para cobrir o deficit de caixa da União correspondente ao período janeiro/setembro do ano em curso. Os adiantamentos a autarquias foram de pequena expressão, totalizando Cr$ 2,5 bilhões. Como é sabido o grosso dos subsídios pagos a essas entidades governamentais é contabilizado à conta do Tesouro Nacional. Por outro lado, os depósitos do setor governamental assinalaram um incremento de Cr$ 15,1 bilhões.

**SETOR PRIVADO**

Os empréstimos ao setor privado elevaram-se de Cr$ 129,3 bilhões, com predominância das operações de crédito rural, já que daquele montante, Cr$ 77,4 bilhões decorreram de operações da Carteira de Crédito Agrícola e Industrial. As operações da Carteira de Crédito Geral expandiram-se de .... Cr$ 51,9 bilhões, mas deverão atingir, até o fim do ano, a casa dos 100 bilhões, tendo em vista o financiamento das operações de café e do 13.º salário. Um fator positivo nas operações com o setor privado foi o crescimento dos seus depósitos no Banco do Brasil .... (Cr$ 60 bilhões no período janeiro/setembro), e que vem contribuindo para reduzir o desequilíbrio dêsse setor, e para menores emissões de papel-moeda.

**EXTERIOR**

O setor externo, que normalmente supre recursos em moeda nacional, apresentou-se deficitário, já que ocorreu queda nos depósitos prévios de câmbio e foram feitas compras de produtos de exportação e importação. Os recursos arrecadados por fôrça das Instruções 204 e 205 não foram suficientes para compensar o forte aumento nas aplicações do Banco do Brasil. Desta forma, os desequilíbrios dos setores governamental, privado e externo, foram cobertos com recursos obtidos do setor bancário e com emissões de papel-moeda.

## Subprodutos de animais têm utilidade

Do abate de animais para consumo apuram-se anualmente vários bilhões de cruzeiros, não só em relação à carne, mas também em relação aos seus derivados e subprodutos.

Dêstes, ressaltam as vísceras e glândulas, que em 1961 acusaram as seguintes quantidades e valores:

Miúdos de bovinos, 21.006 toneladas, representando 1 bilhão e 507 milhões de cruzeiros; miúdos de suínos, 11.127 toneladas, no valor de 490 milhões de cruzeiros; miúdos de ovinos e caprinos, 136 toneladas valendo cêrca de 9 milhões; miúdos de ave, 195 toneladas, no valor de 30 milhões; línguas em geral, 3.634 toneladas, representando 457 milhões; tripa de bovino, 6.577 toneladas, com o valor de 458 milhões; tripa de suínos, 1.033 toneladas e 120 milhões de cruzeiros; tripa de ovino e caprino, 40 toneladas e 1 milhão e 630 mil cruzeiros; bucho, 8.309 toneladas, representando 396 milhões; glândulas em geral, 259 toneladas e 30 milhões; bexiga, 140 toneladas e 9 milhões e 500 mil; pulmes, 2.039 toneladas, no valor de 62 milhões. Outras vísceras e glândulas figuram com valôres menores.

## Produção nacional de melões

A produção nacional de melão é da ordem de 4.450 toneladas, ou seja 4.450 mil frutos, representando o valor de 96 milhões e 258 mil cruzeiros.

A área correspondente de plantio eleva-se a 6.201 hectares, dos quais 2.312 no Maranhão e 1.211 no Rio Grande do Sul. Neste, a colheita de 1961 atingiu 1.812.000 unidades; naquêle, 516 mil.

**PARANÁ E OUTROS**

O segundo lugar pertence, entretanto, ao Paraná com 939 mil frutos. Os produtores de segundo plano são o Amazonas, com 312.000 mil unidades; Rio Grande do Norte, com 139.000; Bahia, com 134.000; São Paulo, com .. 114.000; Santa Catarina com .. 1077.000; e Piauí, com 106.000. Os demais produtores figuram com índices menores, segundo informa o Serviço de Estatística da Produção, do Departamento Econômico do Ministério da Agricultura.

## PRESÉPIO DA LEOPOLDINA É EM BENEFÍCIO DA CASA DO PEQUENO JORNALEIRO

Dentro do programa elaborado para as comemorações do Natal e Ano Nôvo, a direção da Estrada de Leopoldina fêz armar, no átrio da Estação de Barão de Mauá, um magnífico presépio, que vem despertando, grandemente, as atenções de seus usuários, que ali deixam, diàriamente, grandes somas em dinheiro.

Como ocorre todos os anos, a arrecadação feita com o presépio não se destina aos cofres da ferrovia e sim a uma instituição de caridade. Êste ano, a direção da Estrada escolheu a Casa do Pequeno Jornaleiro para receber aquela arrecadação, cuja entrega será feita em ato solene.

# Leite vai receber Cr$ 11 bilhões: créditos

O ministro da Agricultura às 15 h de hoje, e o presidente do Banco do Brasil, vão assinar convênio relativo ao Plano de Melhoramento da Alimentação e do Manejo do Gado Leiteiro (PLAMAM), pelo qual o govêrno aplicará mais de Cr$ 11 bilhões em financiamentos aos produtores de leite.

Estabelece o convênio que os financiamentos serão destinados à aquisição de equipamentos para coleta de leite e para formação de pastagens, capineiras e culturas forrageiras, bem como à compra de sementes, adubos, arame farpado e outros bens e materiais necessários à melhoria da exploração dos rebanhos leiteiros nas bacias do Rio, São Paulo, Belo Horizonte, Niterói e Vitória.

**AS APLICAÇÕES**

Dispõe ainda o documento que o Ministério da Agricultura enviará ao Banco do Brasil os projetos regionais de financiamento e assistência técnica, com especificação dos recursos necessários e minuciosa descrição das atividades que serão executadas.

O Ministério da Agricultura fará investimentos no total de Cr$ 1 bilhão e 707 milhões, para cobertura de despesas com a assistência técnica aos produtores. Êsse montante será assim aplicado: 1963/64, Cr$ 218 milhões; 1964/65, Cr$ 531 milhões; 1965/66, Cr$ 958 milhões.

O Banco do Brasil, através da Carteira de Crédito Agrícola e Industrial (CREAI), fará financiamentos no montante de .. Cr$ 1 bilhão e 221 milhões no período 1963/64; de Cr$ 3 bilhões e 619 milhões em 1964/65 e de Cr$ 6 bilhões e 253 milhões em 1965/66.

# Sementes vão ter um plano para oito anos

Nos anos agrícolas de 1963 a 1970, o Ministério da Agricultura vai produzir 185 852 toneladas de sementes melhoradas de arroz, milho, feijão, batata, amendoim, soja e algodão, segundo plano a ser executado nas dependências do Serviço de Produção de Sementes e Mudas, e em campos de cooperação em colaboração com as Secretarias de Agricultura dos Estados e entidades privadas.

O projeto será desenvolvido com verbas no montante de Cr$ 20,6 bilhões, no período 1963-70, e, de acôrdo com os técnicos que o elaboraram, êle é autofinanciável, pois o valor das sementes ultrapassará Cr$ 22,8 bilhões, ficando 14.203 toneladas de reserva para plantio e destinando-se as restantes 171 649 para comercialização.

**RESULTADOS**

Segundo as estimativas a produção de sementes de milho alcançará o primeiro lugar, com 62.239 toneladas; seguem-se o arroz (51.256), a batata (42.706), o feijão (40.059), a soja (18.248) o amendoim (7.929) e, finalmente, o algodão, com 1.654 toneladas.

A execução do plano, que prevê também a produção de mudas frutíferas em grande escala, trará resultados permanentes, uma vez que ficarão asseguradas as bases físicas para a produção de sementes e mudas no país.


# RIO ITA LTDA.

Viagens diárias para ITAPERUNA, MIRACENA e SÃO FIDÉLIS

ITINERÁRIO:

RIO-ITAPERUNA — Pôrto Nôvo do Cunha, Volta Grande, Pirapetinga, Pádua, Miracema, Itaperuna.
Horário: 6.00 e 14,00 horas, diàriamente

RIO-SÃO FIDÉLIS — Pôrto Nôvo do Cunha, Volta Grande, Pirapetinga, Itaocára, São Fidélis.
Horário: 6-10 horas, diàriamente.

RIO-MIRACEMA — Pôrto Nôvo do Cunha, Volta Grande, Pirapetinga, Pádua e Miracema.
Horário: de domingo à sexta-feira, às 16,35 horas. Sábados às 12,45 horas.

HORÁRIOS DE VOLTA:

ITAPERUNA-RIO .......... 5,30 horas
SÃO FIDÉLIS-RIO .......... 3,30 horas
MIRACEMA-RIO .......... 14,30 horas

# GALHO URTIGA

ANTONIO CONSELHEIRO

## O PÁREO DAS AVES . . .

— Antigamente, quando a escola era risonha e franca, êste pobre ancião reumático e hemiplégico descia o Formiga e pegava o taioba. Mas acabaram com o taioba — que saudades! bondezinho de tostão! — e eu tenho mesmo é que morrer nos 15 cruzes do Tijuca. Pois ontem, quando entrei no bonde para ir pra cidade, ao lado de quem eu havia de me sentar? Do meu velho amigo Evandro Lins e Silva. E viemos batendo um bom papo, porque o comer e o coçar, dependem do principiar. E como língua não tem osso, e bôca foi feita é pra falar, o assunto foi a sucessão presidencial.

— Que acha você disso tudo, Conselheiro? perguntou êle.

Eu tinha acabado de enrolar o meu cigarrinho de palha. Risquei fogo no isqueiro de tripa, puxei uma fumaça e disse:

— "Seu" Evandro, agora é que o negócio está começando a ficar bom! Três já botaram as manguinhas de fora: o Juça, o Carlinhos e o Zarur. O Ademar, com quem o Lacerda contava como macuco no embornal, já disse alto e bom-tom que se o governador da Guanabara entrar na dança, êle também entra! E durma-se com um barulho dêstes!

Chegou o condutor e o Evandro não me deixou coçar: pagou a minha passagem.

— Por outro lado, lá em Minas, o Magalhães está bombardeando a candidatura do Carlinhos dentro da própria UDN. E' fogo, "seu" Evandro! E fogo! E perigoso cutucar a onça com vara curta!

— Mas ainda tem outro que também já se fala: o Carvalho Pinto, retrucou o Evandro. Pode não colar, mas serve pra botar mais querosene na fogueira!

Puxei uma fumaça no palhinha:

— "Seu" Evandro... você já reparou que esta eleição de 65 vai ser tôda ela na base da avicultura?

— Na avicultura como, Conselheiro? Não estou entendendo! Desembucha logo.

Eu atirei a guimba fora, cocei o queixo e expliquei:

— Você vê que, de saída, temos um Corvo. Confere? Pois bem. Temos também o Ademar: e ninguém vai me contestar que êle não seja um "águia". Concorda? Agora é o Zarur. Como êle se propala emissário de Jesus, tudo faz crer que êle seja o "Espírito Santo", a pomba, portanto.

O Evandro passou pelo rosto o lenço de cambraia, sorrindo com a classificação.

— Mas não pára aí, não, "seu" Evandro! De parada temos dois pintos: o Magalhães e o Carvalho!

Aí o Evandro não se conteve. Quis me pegar pelo pé e fêz uma pergunta de chôfre, à queima-roupa:

— Você, Conselheiro, não classificou o Juscelino! Que ave êle é?...

Eu bati-lhe no ombro, e baixinho ao seu ouvido, disse:

— Bem... o Juça não é ave... mas em compensação, é um peixe... vivo!...

**AVISO AOS NAVEGANTES**

Êste ancião não vai protestar contra falta d'água na Tijuca, porque é chover no molhado! Pra quê? Nem adianta sair com lata à sua procura, porque ela não existe em lugar algum! Há 15 dias que a bicha não circula pela velha Tijuca! Bem feito! Não votaram nêle? Quem semeia vento que colha tempestades! O consôlo é que "não há mal que sempre dure"...


**Clínica de Hipertensão Arterial**

CARDIOLOGIA

Drs. E. ARQUELLES SOUZA e VIVEKANANDA PONTES

Consultas com hora marcada

RUA HILÁRIO GOUVEIA, 66 — S/ 1.203 — Tel.: 36-4640

**RAIO-X Dr. Victor Côrtes**

Exames radiológicos em residências

TOMOGRAFIAS

Diàriamente das 8 às 11 e das 14 às 17 horas

RUA ARAÚJO PÔRTO ALEGRE, 70

9.º andar — Tel.: 22-5330


DIÁRIO DO FÓRUM

# Moradores de Sta. Teresa prejudicados no transporte

A Cooperativa do Serviço e Melhoramentos de Santa Teresa Ltda., conhecida como "COSMESA", com sede na Av. Almirante Alexandrino, 356, apto. 210, deu entrada em Mandado de Segurança contra o diretor do Serviço de Trânsito da Guanabara, no Juízo de 7a. Vara da Fazenda Pública. Alega que contratou com vários proprietários de veículos a motor (Kombis), os serviços dos mesmos para proporcionar aos associados, transporte nas horas estabelecidas e de conformidade com as necessidades da maioria. Embora sendo o serviço de natureza particular, sem qualquer pagamento por parte do passageiro, trafegando os veículos com dísticos especiais que os identificam, o Serviço de Trânsito vem reiteradamente apreendendo as Kombis, causando transtorno aos que se servem da referida condução, como aliás aconteceu recentemente. O juiz Osvaldo Goulart Pires, determinou que fôssem pedidas as informações necessárias, acentuando que após recebê-las se pronunciará sôbre o pedido de concessão da liminar.

# *Ronda*

## Jovem fugiu de casa para seguir ladrão

A jovem Julema Gonçalves Ferreira, no dia 4 do corrente fugiu de sua residência, localizada na Rua Senador Nabuco, 324, Vila Isabel. Seus pais, Henrique Gonçalves Ferreira e Nair Gonçalves Ferreira, estão em aflição, preocupados com o destino da filha que, segundo êles, teria seguido seu namorado Luís Hernani, cuja conduta não é nada recomendável, tendo já sido fichado no 8º Distrito Policial como ladrão e maconheiro. Solicitam, por favor, a quem souber de seu paradeiro, telefonar para 38-7925.

## Feridos no choque de lotações

Foram socorridos no Hospital Sousa Aguiar, Manoel Moreira Soares, casado, 52 anos, alfaiate, residente na Rua Bonfim, 186, casa 14, com ferimentos contusos no lábio inferior e perda de vários dentes; Joana Lopes Trota, casada, 28 anos, doméstica, residente na Rua Pedro Rabelo, 89, em Rocha Miranda, com contusões e escoriações generalizadas; Edite Lopes Pinheiro, viúva, 44 anos, doméstica, residente na Praia da Guanabara, 887, apartamento 101, na Ilha do Governador, com contusões e escoriações generalizadas e Waldecj Sousa Barbosa, solteira, 20 anos, doméstica, residente na Rua Domingos Lopes, 569, apartamento 202, em Madureira, com contusões e escoriações generalizadas. Tôdas as vítimas eram passageiros do lotação da linha "Caju-Praça 15", chapa GB-5-98-07, dirigido pelo motorista Joaquim Chagas Brito. No cruzamento da Avenida Presidente Vargas com Praça da República, o referido lotação chocou-se com a traseira de outro lotação da linha "Madureira-Mauá", de chapa GB-4-06-09, dirigido pelo motorista José Domingues Lourenço. Ambos os motoristas foram autuados no 4º DP pelo comissário Brito.

## Motorista salvou boi mas feriu-se e matou colega

Livrando um boi da morte, o motorista do DCT, Radamés Martins de Oliveira (casado, 30 anos, Rua Cândido Benício, 2.935, apartamento 402), foi parar no Hospital Getúlio Vargas, o mesmo ocorrendo com seu colega Maurício José Venâncio, enquanto um outro companheiro de trabalho dêles, o inspetor Dantes Ribeiro (53 anos, casado, Rua Siqueira Campos, 68) foi morto, sendo o corpo removido para o necrotério. Tudo se passou no quilômetro 6 da Estrada Presidente Dutra, quando ali trafegava na direção do auto chapa GB-9-69-92 e, em determinado momento, o animal em desabalada carreira veio postar-se à frente da viatura. Infeliz em um golpe de direção, o motorista, involuntàriamente, provocou o capotamento, que se processou em três lances. A delegacia de São João de Meriti registrou o grave acidente.

## Viúva enforcou-se com vestido

Reincidente em tentar contra a vida, a doméstica Bernardina Carneiro (60 anos, viúva, Rua Prefeito Olímpio de Melo, 1.308 — Benfica), finalmente, conseguiu seu inapelável objetivo, ao utilizar seu próprio vestido e amassá-lo ao pescoço, morrendo enforcada na área de serviço de sua residência. Há cêrca de um ano, vinha ela tentando contra a existência, sendo sempre socorrida a tempo por pessoas de suas relações, que inclusive, procuravam dissuadi-la do firme propósito de matar-se, tendo de certa feita a vítima revelado que a morte do marido desencorajara-se de continuar vivendo. O 17º Distrito Policial registrou o fato e providenciou a remoção do corpo para o Instituto Médico Legal.

## Auto oficial atropelou colegial

O auto oficial 85-3624 na esquina das Ruas Grão Pará e Pôrto Alegre, atropelou o menor João Carlos (7 anos, colegial, filho de Benedito Oliveira, Rua Martins Pontes, 137, Tijuca, tendo o motorista fugido. Apresentando contusões e escoriações, e traumatismo do crânio, a vítima foi internada no Hospital Salgado Filho, no Méier. O 25º DP registrou o fato.

## Pintor caiu no poço do elevador e morreu

O pintor Álvaro de Barros Cardoso (69 anos, casado, Rua Sousa Cruz, 107), que caiu de uma altura de 40 metros, indo cair no poço de um elevador, teve poucos minutos de vida, tendo as autoridades do 12º Distrito Policial, comparecido ao local e removido o cadáver para o Instituto Médico Legal. Estava a vítima pintando as paredes internas do prédio, localizado na Rua Hilário de Gouveia, 71, em Copacabana, quando perdeu o equilíbrio e caiu, encontrando-se na ocasião no 7º andar do edifício.

## Baleado na subida do morro

Policiais do 24º DP, quando promoviam uma ronda no Morro do Catumbi, encontraram o indivíduo Jorge Martins (29 anos, solteiro, residente no aludido morro, barraco 5) caído ao solo, com um ferimento produzido por bala na perna direita. Providenciada — pelos policiais — sua remoção para o Hospital Salgado Filho, no Méier, declarou a vítima que rumava para sua residência quando, recebeu de surprêsa o projetil, ignorando, entretanto, seu agressor.

## Doméstica suicidou-se em Nilópolis

A doméstica Maria do Carmo Costa (50 anos, casada, Rua João Pessoa, 25), por se encontrar doente e sem esperança de cura, suicidou-se na residência, ingerindo forte quantidade de formicida. A Delegacia de Nilópolis registrou a ocorrência.

## Morreu no "Hotel Verde"

Sentindo-se mal, o ancião Francisco Lacerda (casado, 67 anos, residente na Alameda São Boaventura, 180, Niterói), faleceu, ontem, no Hotel Vila Verde, localizado na Rua Haddock Lôbo, 336, na Guanabara. Momentos antes de sucumbir, o dono do estabelecimento, sr. João de tal — a pedido da vítima — solicitou uma ambulância do Hospital Sousa Aguiar, que compareceu ao local e nada pôde fazer. Com guia do 18º DP, o comissário Gurgel providenciou a remoção do corpo para o Instituto Médico Legal, quando ainda encerrávamos os nossos trabalhos.

## Anormal quase foi linchado

O anormal José Gabriel (65 anos, Rua Carlos Fernandes, 130), por pouco não foi linchado pela população de Nilópolis, quando tentava abusar de uma menor de cinco anos de idade, que conseguira levar para sua residência. Vizinhos foram despertados pelos gritos da menina, saindo em seu socorro e arrancando-lhe das garras do "monstro". Populares iniciavam já a maneira de castigar o anormal, quando chegou a Polícia que, a muito custo, conseguiu levá-lo para a delegacia, colocando-o no xadrez.

## Jeep militar chocou-se contra árvore

O jipe do Exército, de chapa GB-9-70-83, dirigido pelo soldado, Guaracj Ferreira Bento, de 20 anos, servindo no Regimento de Cavalaria de Guardas, sob o número 233, onde também reside, transportava duas senhoras e uma criança, oriundas de uma festividade militar, quando, na Praia do Flamengo, na altura do número 244, foi "fechado" por um lotação não identificado, indo chocar-se com uma árvore. Do sinistro saíram feridos: Túlia Savanini de Freitas Dias, casada, 58 anos, doméstica, residente na Rua Santa Clara, 196, apartamento 301, em Copacabana; Klery Nunes Silva Rocha, casada, 22 anos, professora, residente na Rua Uruguai, 380, Bloco B, apartamento 602 e sua filha, Lídia Maria, de 10 meses e o próprio soldado-motorista. As duas senhoras e a criança, foram socorridas no HSA, que se retiraram após medicadas, já que apresentavam ligeiras escoriações, enquanto que o soldado, foi medicado e, a seguir, removido para o HCE, pois, se apresentava com fratura na perna direita e várias escoriações.

## Sargento atropelado

O 2º sargento do Exército, Valdir Labre de Melo (25 anos, residindo no Quartel da Escola de Instrução Especializada, Realengo), ao atravessar a Rua Arquias Cordeiro, próximo a estação do Engenho Nôvo, foi atropelado pela camioneta chapa GB-1-50-95 e atirado à distância. O militar, com ambas as pernas fraturadas, foi removido para o Hospital Salgado Filho, no Méier, sendo após transportado para o Hospital Central do Exército, na Rua Licínio Cardoso, O motorista veloz, responsável pelo atropelamento tratou de fugir, estando as autoridades policiais do 23º DP em diligências para capturá-lo.

## Devolução de carteira

O motorista profissional, Miguel Rocca, no Juízo da 5a. da Fazenda Pública, obteve Mandado de Segurança, por sentença do juiz Sérgio Mariano. A medida foi impetrada contra o diretor do Serviço de Trânsito da GB, para lhe ser devolvida a carteira de Habilitação apreendida, sob alegação de que estava fazendo lotação com seu auto particular, cobrando aos passageiros, quando da recente greve da Cia. Ferro Carril, que serve aos passageiros de Santa Teresa. O motorista é empregado do Colégio Assunção, é, em suas alegações diz ter sido informado no Serviço de Trânsito de que havia portaria concedendo tal permissão. O magistrado louvando-se em motivos que serviram anteriormente para outra concessão de Mandado, sôbre o mesmo motivo que favoreceu o motorista Armando Serrano Moreira, considerou ilegal a apreensão do documento, determinando, ainda que quaisquer documentos do carro fôssem também entregues.

## Caso inédito

No I Tribunal do Júri, o juiz Talavera Bruce ofereceu sentença inédita em casos de júri, ao condenar o réu Valdecir Gomes da Silva a multa de 3 mil cruzeiros. O acusado foi julgado por co-autoria de homicídio de Severino Francisco da Silva e tentativa contra Antônio José da Silva e tentativa contra Antônio José da Silva. Foi absolvido em relação ao primeiro delito, quanto ao segundo, houve desclassificação para lesão corporação. Por êste último, teve condenação de três meses ou multa de 3 mil cruzeiros. Como o réu encontrava-se prêso cêrca de um ano, o magistrado aplicou-lhe como sentença a multa. O fato passou-se em 4 de outubro de 1959, na Favela de Parada de Lucas. Funcionou na acusação o promotor Mauro Campelo e na defesa os advogados Frediríco Minervino e Renato Gonçalves Pereira.

## Menor imprensado e morto

O juiz Monjardim Filho, titular da 3a. Vara Criminal, condenou a 1 ano e 4 meses de detenção, o motorista Antônio da Silva, sendo-lhe concedido por 5 anos o direito a "sursis". O réu em 9 de março de 1959, no volante de um caminhão, ao dar marcha-ré junto a calçada do edifício situado na esquina de Av. N. S. Copacabana com Júlio de Castilhos, agindo com criminosa imprudência, deixou que a carroçaria do veículo imprensasse o menor Eraldo Vítor Ramos, causando a morte.

# Guanabara é Notícia

## Serão readaptados mais 30 mil servidores

Havendo a Assembléia rejeitado veto do governador, foi promulgada lei que beneficia mais de 30 mil servidores estaduais, não readaptados em suas atuais funções A lei na íntegra é a seguinte:

Art. 1º — Comprovado pelo servidor o desvio de função na forma prevista nos itens I a IV do artigo 47 da Lei nº 14, de 1960, fica o mesmo dispensado da exigência de teste ou prova pela ESPEG, desde que a Chefia imediata tenha atestado o desempenho das atividades diferentes no cargo ou função e que é titular o servidor, com zêlo, eficiência ou capacidade.

§ 1º — O processo que não tenha o pronunciamento da Chefia imediata quanto ao desempenho regular das tarefas do readaptando, será encaminhado a ela ou à autoridade competente, na falta da Chefia da época, à pedido do interessado ou do Serviço de Classificação de Cargos, para efeito de opinar a respeito.

§ 2º — Os pedidos já indeferidos pela Comissão de Classificação de Cargos por não atender o readaptando ao disposto no item V do artigo 47, da Lei nº 14-60, caso não tenha a afirmação do desempenho regular das atribuições e responsabilidades das funções, como dispõe êste artigo, serão diligenciados para apuração das aptidões ou habilitações dos interessados. A diligência será efetivada pelos Setôres de Classificação de Cargos.

§ 3º — Depois de readaptado e não possuindo o servidor nível educacional atribuído à sua classe no Anexo XII, da Lei nº 14, de 1960, será matriculado "ex-officio" na ESPEG, a fim de cursar duas ou três matérias adotadas no referido Anexo, para o cargo em que fôra classificado. A escolha das matérias fica a critério da Comissão de Classificação de Cargos.

Art. 2º — Será permitida a readaptação em classe do mesmo grupo ocupacional quando caracterizado realmente o exercício das atividades típicas da classe pleiteada.

Art. 3º — Ao servidor aposentado após a vigência da Lei nº 14, de 1960, mas, quando na atividade se encontrava no desvio da função, no período mínimo exigido pela citada lei, isto é, de 24 de outubro de 1959 a 24 de outubro de 1960, de modo permanente, e por necessidade do serviço, fica assegurada a sua readaptação.

## Mestres vão receber

Reclamamos diversas vêzes a má-vontade do sr. Flexa Ribeiro, secretário de Educação quanto ao pagamento de 286 professôres que trabalham no Serviço de Alfabetização de Adultos.

Êsses mestres que lecionam à noite e percebem 15 mil cruzeiros mensais estavam sem receber desde março dêste ano.

Agora, parece que os professôres vão ter um bom Natal, pois a Secretaria de Finanças anuncia o pagamento, a partir de 15 dêste mês.

## Novos têrmos aditivos

Novos contratos sem concorrência e têrmo aditivos foram assinados ontem na Secretaria de Obras Públicas e Departamento de Estradas de Rodagem, sem respeitar o Código de Contabilidade do Estado que determina concorrência pública. Nesses contratos para complementação das obras de terraplenagem para acessos aos viadutos de Parkway Fréia Timbó, serviços de instalação elétrica, ventilação e etc. do Túnel Catumbi-Laranjeiras e outros, o Estado vai gastar mais 140 milhões de cruzeiros.

## Mais contratados

Foram contratados ontem, com vencimentos de Cr$ 31.500,00 mensais, para o cargo de emplacador (de que o "Diário Oficial" não menciona), na Secretaria do govêrno, os srs. Eugênio Paulino Pinto, Rubem Ribeiro Matos, Aldoir Machado dos Santos, Valdir dos Santos, João Pereira de Amorim, Dirceu Augusto Barroso, Juvenal Joaquim de Sousa, Orivaldo Fernandes, Válter Leal Pereira, José Francisco dos Santos, Almir Machado Santos, Iero de Magalhães Gutierrez, Rubem de Sousa, Ivo Rodrigues de Carvalho e Jair Pereira da Silva, conforme publicação no "Diário Oficial", de 11 do corrente, páginas 23.563. Não houve nenhuma prova de seleção para ingresso dêsses emplacadores.

## Falta d'água na cidade

A falta d'água é geral na cidade. Estamos no regime que não adianta reclamar, pois as reclamações não são atendidas.

Com respeito ao Departamento de Águas a irresponsabilidade é total. O seu diretor, Veiga Brito, além de não comparecer em seu Gabinete, não atende à população. Está fazendo política, pois já é candidato a cargo eletivo.

Ontem, o deputado Gama Lima fêz um veemente apêlo ao governador para providências urgentes quanto ao abastecimento d'água em Copacabana, principalmente na Rua 5 de Julho, que há muito não recebe êsse precioso líquido.

## Santa Teresa sem transportes

O Departamento de Concessões retirou, ontem, os lotações que vinham servindo à população de Santa Teresa, isso sem qualquer aviso, deixando milhares de moradores naquele bairro sem transporte.

Enquanto isso, a Companhia de Transportes Coletivos anuncia que vai comprar ônibus para o tráfego de Santa Teresa. Mais promessas...

## Nova "praça" será inaugurada

A nova praça anunciada ontem pela Assessoria de Imprensa do Guanabara, nada mais é que pequena parte do terreno do Pôsto de Puericultura de Santa Teresa, onde ontem foram colocados três balanços, já usados.

# O homem que sabe demais

EXCLUSIVO PARA O DC

TIMBAÚBA (da equipe do DC)

## *Landru o 'barba-azul' francês*

Henri Désiré Landru, figura na história criminal francesa como símbolo de uma monstruosidade única. Autor do assassinato de dez mulheres e de um rapaz, tendo sido amante de 285 damas das mais diferentes categorias, Landru, o "Barba-Azul de Paris", como ficou cognominado, durante cinco anos, agiu com a maior liberdade. Sua prisão foi meramente acidental. Em abril de 1919, foi visto pela irmã de uma de suas vítimas, em Paris, que o acompanhou de longe descobrindo assim sua residência e denunciando-o à polícia. As autoridades deixaram-no em custódia, a fim de ser investigado, pois a denunciante dizia-o autor da morte de sua irmã, sua noiva.

### O CADERNO

Ao ser prêso Landru tentou desfazer-se de um caderno de bôlso. Foi seu êrro. No caderno haviam várias anotações que, à primeira vista, pareciam referir-se a transações comerciais, em determinadas datas. Examinando, porém, como mais cuidado a lista contida no caderno verificaram as autoridades policiais que havia uma coincidência entre os nomes referidos e os de dez mulheres que tinham, inexplicàvelmente, desaparecido, tôdas elas assinaladas como noivas de Landru.

Foi então levantada a vida pregressa do prêso. Morara, em Paris, em 11 lugares diversos e usara, nada menos, de quinze nomes. Já tinha sido prêso duas vêzes, por pequenas fraudes. Seu pai enlouquecera e por fim se suicidara. Casado e com um filho, era um bom marido e pai. Tinha em Vernouillet uma residência desconhecida de sua família que residia fora da capital francesa. Para vir a Paris dizia que se tratava de negócios os quais não explicava à espôsa.

### O TRUQUE

Landru arranjava suas noivas através de anúncios de casamento entrando em contato, por êste modo com centenas de mulheres. Escolhia as que melhor lhe convinha e, no segundo ou terceiro dia, já ficava noivo, revelando-se extremamente apaixonado. Sua primeira vítima foi a viúva Cuchet. Levou-a com o filho, para sua Vila Gambais, em Vernouillet, para conhecer a futura residência. A viúva e o filho de 17 anos desapareceram. Com a prisão de Landru apurou-se que os móveis de madame Cuchet estavam no apartamento de sua mulher e que as jóias da viúva vinham sendo usadas pela espôsa e namorada de seu filho. As outras noivas desaparecidas eram quase tôdas viúvas. Uma delas tinha 19 anos. Escapou, por um triz, Fernande Segret, de 29 anos. Uma das últimas vítimas foi Jeanne Falque a qual lhe emprestara dois mil francos para ajudá-lo em uma transação comercial.

### A AÇÃO

Landru levava suas noivas para sua Vila Gambais. Dias depois de vida em comum Landru as matava. Os corpos eram destruídos por meio de ácidos que corroíam os tecidos. Os restos, inclusive os ossos, eram queimados no fogão.

Às famílias notificava o desaparecimento das noivas. Muito embora Landru negasse a acusação que lhe era feita a perícia encontrou vestígios profundos de sua atividade criminal. Das cinzas do fogão foram retirados 256 fragmentos de ossos humanos. Da fuligem da chaminé de fogão foi isolada grande quantidade de gordura humana. Garrafas contendo líquidos ácidos, com alto poder de corrosão, foram achados em um armário embutido. Pedaços de botões femininos e de barbatanas das usadas em espartilhos foram colhidos em uma lata de lixo. Outras provas circunstanciais foram reunidas às já existentes.

### O PERSONAGEM

Cinquenta e cinco anos de idade, estatura mediana, pele amarelada, cabeça calva, barba assíria, olhar brilhante, eis as características principais de Landru. Ninguém compreendia o poder de sedução que aquêle homem tinha sôbre as mulheres tornando-as apaixonadas poucos dias depois de conhecê-lo. Psiquiatras, criminologistas, cientistas, médicos notáveis o examinaram, por várias vêzes, procurando conhecer o motivo, a causa, daquele poder de sedução. Inùtilmente. Êle mesmo, interpelado a êste respeito, não dava o menor esclarecimento. E dizia, com certo orgulho: "Isto é uma questão de honra para mim. Não beijo uma mulher para depois sair contando a todo mundo". E mais tarde afirmava ao juiz: "Estou arrependido das 283 vêzes que fui infiel à minha mulher". Como era esperado Landru foi condenado à morte. Devia ser guilhotinado.

### A EXECUÇÃO

A execução realizou-se em frente à prisão de Versailles, na madrugada de 25 de fevereiro de 1922. Ao ser avisado de que estava na hora de ser guilhotinado Landru pediu que o barbeassem totalmente pois desejava "agradar às mulheres". Vestia camisa branca sem colarinho, calças escuras e estava descalço. Seguro pelos braços, que estavam amarrados para trás, por dois carcereiros, Landru estava pálido. Ficou lívido ao ver a guilhotina, o carrasco Anatole Deibler e seus dois auxiliares. Em um instante a cabeça do "barba-azul de Paris" foi colocada na abertura em forma de meia-lua, ficando o pescoço encaixado por baixo da lâmina suspensa. A lâmina desceu, a cabeça caiu dentro de um cêsto que tinha sido colocado em frente à guilhotina. Em outro cêsto, em forma de esquife, foi pôsto o corpo e para êle transferida a cabeça. Em um carroção, que estava parado nas proximidades da guilhotina, os carcereiros colocaram o cêsto com o corpo. Toda a cena, que durara 26 segundos, foi assistida por jornalistas e funcionários que formaram um círculo em tôrno da guilhotina. Em tôrno da prisão de Versailles quatrocentos soldados isolavam as extremidades da rua impedindo que uma multidão de curiosos invadisse o lugar onde ia ser executado o maior criminoso francês.

# Educação dá 1 bilhão para bôlsa de estudo

A Secretaria de Educação distribuirá, em 1964, bôlsas de estudos no montante de um bilhão e 200 milhões de cruzeiros, declarou o sr. Flexa Ribeiro.

A partir de 13 de janeiro, as inscrições para bôlsas de estudos de nível ginasial estão abertas. Com êsses recursos poderão ser distribuídas 25 mil bôlsas de 2 tipos diferentes: 20 mil bôlsas gratuitas de 40 mil cruzeiros, e 5 mil bôlsas reembolsáveis, através de financiamento do Banco do Estado da Guanabara, no prazo de 90 meses, ao valor de 80 mil cruzeiros cada bôlsa.

### CONDIÇÕES

Para obter as bôlsas gratuitas é necessário que o candidato seja menor de 18 anos, resida na Guanabara e apresente falta ou deficiência de recursos. As bôlsas serão aplicadas em estabelecimentos de livre escolha do bolsistas.

Serão financiadas pelo Banco do Estado da Guanabara para qualquer das séries do 1.º e do 2.º ciclos dos cursos de nível médio. Só será admitida a inscrição de candidatos cujo rendimento mensal da família seja igual ou inferior à importância apurada, de acôrdo com o seguinte cálculo: aluguel de casa (salário mínimo e n. de dependentes). Para qualquer tipo de bôlsa será fornecido, nos locais de inscrição, formulário a ser preenchido pelo candidato ou responsável.

### LOCAIS DE INSCRIÇÃO

Os candidatos poderão inscrever-se nos seguintes estabelecimentos estaduais de ensino: Pedro Álvares Cabral, Sousa Aguiar, Ferreira Viana, Orsina da Fonseca, João Alfredo, Olavo Bilac, Visconde de Cairu, Prefeito Mendes de Morais, D. João VI, Brigadeiro Schorcht, Gomes Freire, de Andrade, Presidente Getúlio Vargas, Dalva Santos e Raja Gabaglia.

## Matrículas nas escolas começam hoje

As matrículas para as escolas públicas do Estado, com cêrca de 100 mil vagas, começaram hoje e prosseguirão até o próximo dia 16, quando serão inscritos os candidatos nascidos em 1954, 1955 e 1956.

Hoje, primeiro dia de inscrições, serão atendidas as prioridades legais, isto é, filhos de artistas de circo, de ex-combatentes e de funcionários das próprias escolas. No dia 17 serão matriculadas as crianças nascidas em 1957.

### CERTIDÃO DE IDADE

Apenas um documento é exigido ao candidato: certidão de idade. As matrículas nos jardins de Infância, excetuando as prioridades legais, serão efetuadas no mês de fevereiro, em data ainda a ser afixada.

Para atender a grande procura que deverá verificar-se nas escolas, estão sendo construídas 86 novas salas, além de reparo em mais 90 nos diversos estabelecimentos de ensino do Estado.

# LOTERIA DO ESTADO DA GUANABARA

Decreto n.º 827, de 18-1-62, ratificado pelo Govêrno Federal, conforme Decreto n.º 1.068, de 18 de maio de 1962

PRÊMIO MAIOR:

69.ª EXTRAÇÃO — **Cr$ 5.000.000,00** — PLANO "A-Z"

Lista de QUINTA-FEIRA, 12 de DEZEMBRO de 1963

*Pagamentos sem desconto* — 2.002 Prêmios — *Pagamentos sem desconto*

| PRÊMIOS CR$ | PRÊMIOS CR$ | PRÊMIOS CR$ | PRÊMIOS CR$ | PRÊMIOS CR$ | PRÊMIOS CR$ | PRÊMIOS CR$ | PRÊMIOS CR$ |
|---|---|---|---|---|---|---|---|
| **1**<br>1041 – 3.000,00<br>1047 – 4.000,00<br>1141 – 3.000,00<br>1241 – 3.000,00<br>1341 – 3.000,00<br>1375 – 4.000,00<br>1441 – 3.000,00<br>1541 – 3.000,00<br>1551 – 4.000,00<br>1578 – 4.000,00<br>1641 – 3.000,00<br>1741 – 3.000,00<br>1788 – 4.000,00<br>1841 – 3.000,00<br>1941 – 3.000,00<br>1951 – 4.000,00<br>**2**<br>2041 – 3.000,00<br>2141 – 3.000,00<br>2201? – 4.000,00<br>2241 – 3.000,00<br>2341 – 3.000,00<br>2441 – 3.000,00<br>2541 – 3.000,00<br>2552 – 4.000,00<br>2621 – 4.000,00<br>2641 – 3.000,00<br>2741 – 3.000,00<br>2810 – 4.000,00<br>2841 – 3.000,00<br>2941 – 3.000,00<br>**3**<br>3041 – 3.000,00<br>3141 – 3.000,00<br>3159 – 4.000,00<br>3241 – 3.000,00<br>3341 – 3.000,00<br>3441 – 3.000,00<br>3482 – 4.000,00<br>3541 – 3.000,00<br>3619 – 4.000,00<br>3639 – 4.000,00<br>3641 – 3.000,00<br>3741 – 3.000,00<br>3828 – 4.000,00 | 3841 – 3.000,00<br>3848 – 4.000,00<br>3941 – 3.000,00<br>**4**<br>4041 – 3.000,00<br>4111 – 4.000,00<br>4141 – 3.000,00<br>4241 – 3.000,00<br>4341 – 3.000,00<br>[illegible] prêmio 4441 400.000,00 CRUZEIROS GUANABARA<br>4441 – 3.000,00<br>4521 – 4.000,00<br>4541 – 3.000,00<br>4568 – 4.000,00<br>4641 – 3.000,00<br>4661 – 4.000,00<br>4741 – 3.000,00<br>4752 – 4.000,00<br>4770 – 4.000,00<br>4841 – 3.000,00<br>4843 – 4.000,00<br>4941 – 3.000,00<br>**5**<br>5041 – 3.000,00<br>5111 – 4.000,00<br>5141 – 3.000,00<br>5241 – 3.000,00<br>5341 – 3.000,00<br>5441 – 3.000,00<br>5541 – 3.000,00<br>5641 – 3.000,00<br>5741 – 3.000,00<br>5802 – 4.000,00<br>5829 – 4.000,00<br>5841 – 3.000,00<br>5921 – 4.000,00<br>5941 – 3.000,00<br>5980 – 4.000,00 | **6**<br>6041 – 3.000,00<br>6111 – 4.000,00<br>6141 – 3.000,00<br>6241 – 3.000,00<br>6246 – 4.000,00<br>6341 – 3.000,00<br>6367 – 4.000,00<br>6441 – 3.000,00<br>6531 – 4.000,00<br>6541 – 3.000,00<br>6641 – 3.000,00<br>6741 – 3.000,00<br>6841 – 3.000,00<br>6921 – 4.000,00<br>6941 – 3.000,00<br>6997 – 4.000,00<br>**7**<br>7041 – 3.000,00<br>7083 – 4.000,00<br>7141 – 3.000,00<br>7241 – 3.000,00<br>7321 – 4.000,00<br>7338 – 4.000,00<br>7341 – 3.000,00<br>7441 – 3.000,00<br>7467 – 4.000,00<br>7541 – 3.000,00<br>7641 – 3.000,00<br>7741 – 3.000,00<br>7830 – 4.000,00<br>7841 – 3.000,00<br>7916 – 4.000,00<br>[illegible] prêmio 7925 100.000,00 CRUZEIROS GUANABARA<br>7941 – 3.000,00<br>**8**<br>8041 – 3.000,00<br>8141 – 3.000,00 | 8176 – 4.000,00<br>8241 – 3.000,00<br>8341 – 3.000,00<br>8391 – 4.000,00<br>8441 – 3.000,00<br>8541 – 3.000,00<br>8641 – 3.000,00<br>8741 – 3.000,00<br>8841 – 3.000,00<br>8941 – 3.000,00<br>**9**<br>9041 – 3.000,00<br>9076 – 4.000,00<br>9081 – 4.000,00<br>9141 – 3.000,00<br>9241 – 3.000,00<br>9252 – 4.000,00<br>9341 – 3.000,00<br>9372 – 4.000,00<br>9441 – 3.000,00<br>9541 – 3.000,00<br>9626 – 4.000,00<br>9641 – 3.000,00<br>APROXIMAÇÃO 9658 25.000,00 CRUZEIROS<br>1.º PRÊMIO 9659 5.000.000,00 de Cruzeiros GUANABARA<br>APROXIMAÇÃO 9660 25.000,00 CRUZEIROS<br>9741 – 3.000,00 | 9841 – 3.000,00<br>9941 – 3.000,00<br>**10**<br>10041 – 3.000,00<br>10141 – 3.000,00<br>10201 – 4.000,00<br>10232 – 4.000,00<br>10241 – 3.000,00<br>10341 – 3.000,00<br>10441 – 3.000,00<br>10469 – 4.000,00<br>10536 – 4.000,00<br>10541 – 3.000,00<br>10609 – 4.000,00<br>10641 – 3.000,00<br>10705 – 4.000,00<br>10741 – 3.000,00<br>10841 – 3.000,00<br>10888 – 4.000,00<br>10941 – 3.000,00<br>**11**<br>11020 – 4.000,00<br>11041 – 3.000,00<br>11077 – 4.000,00<br>11141 – 3.000,00<br>11193 – 4.000,00<br>11241 – 3.000,00<br>11341 – 3.000,00<br>11441 – 3.000,00<br>11504 – 4.000,00<br>11541 – 3.000,00<br>11641 – 3.000,00<br>11741 – 3.000,00<br>11751 – 4.000,00<br>11805 – 4.000,00<br>11841 – 3.000,00<br>11843 – 4.000,00<br>11921 – 4.000,00<br>11941 – 3.000,00<br>11951 – 4.000,00<br>**12**<br>12041 – 3.000,00<br>12141 – 3.000,00<br>12173 – 4.000,00<br>12241 – 3.000,00 | 12341 – 3.000,00<br>12346 – 4.000,00<br>12441 – 3.000,00<br>12450 – 4.000,00<br>12529 – 4.000,00<br>12538 – 4.000,00<br>12541 – 4.000,00<br>12541 – 3.000,00<br>12641 – 3.000,00<br>12661 – 4.000,00<br>12726 – 4.000,00<br>12741 – 3.000,00<br>12812 – 4.000,00<br>12822 – 4.000,00<br>12839 – 4.000,00<br>12841 – 3.000,00<br>12941 – 3.000,00<br>**13**<br>13041 – 3.000,00<br>13141 – 3.000,00<br>13219 – 4.000,00<br>13230 – 4.000,00<br>13241 – 3.000,00<br>13308 – 4.000,00<br>13341 – 3.000,00<br>13410 – 4.000,00<br>13441 – 3.000,00<br>13501 – 4.000,00<br>13541 – 3.000,00<br>13641 – 3.000,00<br>13741 – 3.000,00<br>13751 – 4.000,00<br>13771 – 4.000,00<br>13781 – 4.000,00<br>13841 – 3.000,00<br>13850 – 4.000,00<br>13852 – 4.000,00<br>13941 – 3.000,00<br>**14**<br>14041 – 3.000,00<br>14065 – 4.000,00<br>14141 – 3.000,00<br>14154 – 4.000,00<br>14241 – 3.000,00<br>14301 – 4.000,00<br>14341 – 3.000,00<br>14441 – 3.000,00 | 14541 – 3.000,00<br>14641 – 3.000,00<br>14647 – 4.000,00<br>14741 – 3.000,00<br>14826 – 4.000,00<br>14841 – 3.000,00<br>[illegible] prêmio 14852 50.000,00 CRUZEIROS GUANABARA<br>14911 – 4.000,00<br>14941 – 3.000,00<br>14953 – 4.000,00<br>14996 – 4.000,00<br>**15**<br>15041 – 3.000,00<br>[illegible] prêmio 15123 150.000,00 CRUZEIROS GUANABARA<br>15126 – 4.000,00<br>15141 – 3.000,00<br>15147 – 4.000,00<br>15241 – 3.000,00<br>15277 – 4.000,00<br>15284 – 4.000,00<br>15341 – 3.000,00<br>15358 – 4.000,00<br>15441 – 3.000,00<br>15541 – 3.000,00<br>15641 – 3.000,00<br>15736 – 4.000,00<br>15741 – 3.000,00<br>15803 – 4.000,00<br>15841 – 3.000,00<br>15862 – 4.000,00 | 15941 – 3.000,00<br>15985 – 4.000,00<br>**16**<br>16041 – 3.000,00<br>16128 – 4.000,00<br>16141 – 3.000,00<br>16241 – 3.000,00<br>16339 – 4.000,00<br>16341 – 3.000,00<br>16416 – 4.000,00<br>16441 – 3.000,00<br>16541 – 3.000,00<br>16543 – 4.000,00<br>16557 – 4.000,00<br>16641 – 3.000,00<br>16725 – 4.000,00<br>16733 – 4.000,00<br>16735 – 4.000,00<br>16741 – 3.000,00<br>16783 – 4.000,00<br>16841 – 3.000,00<br>16875 – 4.000,00<br>16936 – 4.000,00<br>16941 – 3.000,00<br>16950 – 4.000,00<br>16984 – 4.000,00<br>**17**<br>17041 – 3.000,00<br>17141 – 3.000,00<br>17185 – 4.000,00<br>17241 – 3.000,00<br>17341 – 3.000,00<br>17386 – 4.000,00<br>17441 – 3.000,00<br>17541 – 3.000,00<br>17542 – 4.000,00<br>17580 – 4.000,00<br>17641 – 3.000,00<br>17647 – 4.000,00<br>17648 – 4.000,00<br>17721 – 4.000,00<br>17741 – 3.000,00<br>17761 – 4.000,00<br>17852 – 4.000,00<br>17898 – 4.000,00<br>17932 – 4.000,00<br>17941 – 3.000,00 |

Todos os números terminados em 9 (final do 1.º prêmio) têm Cr$ 2.500,00

As extrações principiam às 15 horas

69.ª EXTRAÇÃO — O Fiscal Geral de Loterias: FERNANDO GOMES CALAZA — 69.ª EXTRAÇÃO

Em noite de "cravate noire" as senhoras Sigmund Weiss, Baby Carquinho e Elza Soares com os senhores Sigmund Weiss e Nélson de Melo.

## SOCIEDADE

**BARÃO DE SIQUEIRA JR.**

# Escultor fará busto de Goulart

# Tanit e Calfat inauguram 'flirt'

AS 23 HORAS o Monte Líbano estará apresentando, por motivo da data nacional libanesa (22 de novembro), adiada para hoje por motivo da morte de Kennedy, o sensacional "show" Exaltação ao Líbano, com a participação de associados numa coreografia de Henrique Dell, orquestração de Antônio Lopes e com o conjunto musical de Zacarias. Esta festa ansiosamente aguardada muito promete. Estaremos na pista anotando o grande acontecimento, em estado informal.

*JÁ TEM estréia cinematográfica o romance de Jorge Amado "Gabriela, Cravo e Canela", que será filmado pela Metro. Será a bonita italiana Sofia Loren. Rodagem marcada para o início do ano.*

ONTEM, às 21 horas os conhecidos Lúcio Costa, Sérgio Bernardes, Artur Lício Pontual e Sérgio Rodrigues expuseram novos modelos de móveis, com grande sucesso, na OCA. Foi um encontro entre a arte e a elegância na conhecida galeria.

*EDUARDO Farah acaba de adquirir um carro italiano da marca "Lancia", tipo esporte, no valor de 20 milhões de cruzeiros. Ele para os amigos: "Só saio muito bem escoltado aos domingos." Soubemos também que vai adquirir uma casa em Laranjeiras, no valor de 60 milhões. Seu romance com a artista Sarita Montiel está perigando, pois o marido espanhol chegará ao Rio dentro de poucos dias...*

O PRESIDENTE Jango Goulart posará dentro de poucos dias para o escultor Alfredo Ceschiatti. O conhecido artista já esculpiu várias personalidades mundiais e seu nome faz parte da Galeria Italiana de Belas Artes.

*NA PRÓXIMA segunda-feira os srs. Eurico Amado, João Rui Medeiros e José Álvaro estarão lançando num coquetel "O Visível Amor", de Vamir Aiala, e "30 Contos Azuis", de Marcos de Vasconcelos, às 21 horas, na Livraria Camargo, em Barão de Ipanema. Gratos pelo convite.*

A REVISTA "Rio Magazine", única no gênero, está completando 30 anos e entrando em nova fase com excelente equipe de colaboradores. No próximo dia 27, às 19 horas, o dinâmico Alfredo Tomé, seu diretor-responsável, terá um encontro com a sociedade, mundos político e diplomático, nos salões do Hotel Glória, para um elegante coquetel. Posso adiantar para vocês que o nôvo número, que sairá nesta data, está um "estouro".

*UMA TURMA do Flamengo pretende, domingo, fazer um cortejo automobilístico para ir ao Maracanã buscar o título de campeão. Fazem parte da turma: Carlos Peixoto, Carlinhos Niemeier, Eduardo Farah, Fernando Lopes, Orlandino Rocha e muitos outros. Êles levarão bandeiras, fogos e muita animação. Sairão ao meio-dia em ponto da piscina do Copa, numa algazarra dos diabos. O colunista foi convidado.*

MARCANDO encontro nupcial no próximo dia 28, no altar da Igreja de Nossa Senhora do Carmo, as conhecidas figuras de Diana Pádua Lopes e Carlos Henrique Prates. O casal Sara e Juscelino Kubitschek serão padrinhos do religioso. D. Sara, que não poderá estar presente, será representada por sua filha Maristela. Lua-de-mel em Paris e Roma, com estada no Oriente Médio.

*O EMBAIXADOR Pascoal Carlos Magno paraninfando algumas turmas de arte dramática e de artistas do pincel, em Curitiba e Pôrto Alegre.*

CONHECIDA revista francesa distinguindo a nossa patrícia Sarita De Vicenzi como uma mulher bonita, inteligente e elegante. Ela é mulher do nosso ministro conselheiro na Embaixada brasileira na Cidade-Luz, Raul De Vicenzi.

*ENTRANDO na pérgula do Copa, na tardinha de anteontem, o deputado Hermógenes Príncipe, que nos trouxe notícias do recém-chegado JK. D. Sara e sua filha Márcia, passarão o Natal em Paris, só retornando depois.*

## JOVEM SOCIETY

ENTRANDO com fôrça total no "hully gully", no "Topinho", os conhecidos João Carlos Rosman e Paulo Engel. Duas mocinhas os acompanhavam.

•

NO Castelinho, bronzeando-se e dando "show" plástico: Beatriz Miranda Jordão, Patrícia Assunção, Vânia Barcelos, Silvinha Mauricio, Celina Viana e Ana Cecília Rupp.

•

PARECE que está havendo um romance entre a bonita Maria Helena Whyte e o elegante Horácio Carvalho. Eles têm circulado muito no famoso carro esporte "Interlagos", de Horácio.

•

VAI caminhando bem o romance mais comentado do [illegible]: Tanit Goldeano e Elias Calfat. Os amigos confabulam que em 64 teremos estréia de [illegible]. Será?...

•

CONTARAM-ME que o conhecido Pedro Augusto Cerqueira Lima anda morrendo de saudades de uma baiana, que está custando a voltar...

•

A MINHA debutante Iete Maria de Castro Araújo pedindo a nossa presença em seu baile de formatura, no Ginástico, na próxima quarta-feira, em estado de gravata prêta. Iremos dar um abraço na "deb" oficial de 63.

•

A BONITA Marta de Sousa Lima, filha do casal Benedito de Sousa Lima, recepcionará amanhã um grupo de amigos, para soprar mais uma velinha. Gratos pelo convite.

•

UMA beleza aquela menina que estava ontem banhando-se na piscina do Copa. Sua plástica escultural deixou todo o mundo boquiaberto. Ela é paulista e descendente dos Matarazzo. Soubemos que não tem namorado. Atenção, rapazes...

## ASTROLOGIA

**Prof. MIRAKOFF**

# Assuntos artísticos

HOJE, dia 13-12-63 (6ª feira) — Bom dia para assuntos artísticos e trabalhos para advogados, médicos ou dentistas.

ACONTECERÁ HOJE AO LEITOR:

Seguem-se as possibilidades felizes ou não de hoje, com horas e números favoráveis para os leitores nascidos em quaisquer dias, mês e ano dos períodos abaixo:

**ENTRE 22 DE DEZEMBRO E 20 DE JANEIRO — (Capricórnio)** — Poderá prosseguir nas atividades presentes sem temores, pois tudo tenderá à rotina acertada. Cuide de sua saúde, pois será ela a mola principal de sua felicidade. 11, 15 e 19; 43, 65 e 85 (horas e números).

**ENTRE 21 DE JANEIRO E 18 DE FEVEREIRO (Aquário)** — Agrade a opinião pública, procurando granjear respeito e simpatia através de sua prestimosidade. Busque o sucesso e não o poder, a felicidade e não o domínio sôbre os outros. 18, 19 e 21; 32, 34 e 58 (horas e números).

**ENTRE 19 DE FEVEREIRO E 20 DE MARÇO (Peixes)** — Novas obrigações estão por vir e deverá encarar tudo como mérito e manter serenidade e segurança nas diferentes etapas. Não espere do impossível alguma coisa. 11, 18 e 22; 43, 65 e 48 (horas e números).

**ENTRE 21 DE MARÇO E 20 DE ABRIL (Áries)** — Viverá neste dia uma fase de confusão sentimental e em grande efervescência emocional. Estará sob forte depressão sensual. 11, 17 e 22; 43, 6 e 54 (horas e números).

**ENTRE 21 DE ABRIL E 20 DE MAIO (Touro)** — O sinal de fracasso não será previsto pela intuição e, por isso, deverá acautelar-se com suas ambições. Lute para dominar seus instintos inferiores e tudo o mais dará certo. 11, 18 e 19; 54, 65 e 67 (horas e números).

**ENTRE 21 DE MAIO E 21 DE JUNHO (Gêmeos)** — Busque vencer os problemas do sexo e tudo o mais resolverá com sabedoria e harmonia. 11, 17 e 19; 45 e 65 (horas e números).

**ENTRE 22 DE JUNHO E 21 DE JULHO (Câncer)** — Suas atividades relativas a assuntos profissionais e dos seus associados tomarão rumos mais ativos. 11, 16 e 19; 43, 65 e 80 (horas e números).

**ENTRE 22 DE JULHO E 21 DE AGÔSTO (Leão)** — Não projete muito alto para não fazer diminuir o ritmo de seus sonhos. Projete, mas projete sempre com bases sólidas e com firmeza de raciocínio. 18, 19 e 20; 43, 34 e 5 (horas e números).

**ENTRE 22 DE AGÔSTO E 21 DE SETEMBRO (Virgem)** — Poderá tornar o dia de hoje muito feliz, com novas amizades de pessoas ligadas à política e às finanças do país. 18, 19 e 21; 29, 34 e 87 (horas e números).

**ENTRE 22 DE SETEMBRO E 21 DE OUTUBRO (Balança)** — Estará sob a influência intensa de seu trabalho e por isso não conseguirá encontrar soluções para outras situações do presente. 9, 10 e 14; 23, 45 e 56 (horas e números).

**ENTRE 22 DE OUTUBRO E 21 DE NOVEMBRO (Escorpião)** — Destacar-se-á nos assuntos do lar. Faça esforços a fim de conseguir segurança e calor nas suas relações sociais. 17, 19 e 23; 43, 45 e 65 (horas e números).

**ENTRE 22 DE NOVEMBRO E 21 DE DEZEMBRO (Sagitário)** — Não deixe escapar as oportunidades que se apresentarão, de agir de maneira construtiva com relação às pessoas amigas. 9, 13 e 15; 34, 56 e 76 (horas e números).

**IDA UCHOA sugere:**

# Nova maquilagem

PARIS — Famosa especialista francesa no domínio da cosmética, afirmou que a maquilagem atualmente usada poderia muito bem ser denominada de "Linha Real", pois parece ter sido inspirada no passado. A prova está na expressão das rainhas e princesas do Renascimento.

•

### Rápida aceitação

A maquilagem atual é sem muitas exigências, embora com grandes resultados: linhas delicadas, sinuosas, ausência de ângulos, traços ligeiramente ascendentes. Côres vivas, mas sem exageros. A rápida aceitação desta nova linha, logo no início da estação atual — frisou a especialista em cosméticos — já é prenúncio de êxito.

•

### A nova linha

A mulher elegante não exibe mais uma fisionomia pesada nem tampouco uma máscara de porcelana. A sua pele tem um colorido radiante, brilho nos olhos, ausência de palidez. O nôvo matiz de pintura exige pele tratada, pois as bases coloridas têm um rosado ocre, tênue, fluido. Êle cobre tôdas as imperfeições da epiderme como um "véu de veludo", oferecendo ao rosto uma resplandescente juventude. Os lábios se tornam frescos, nitidamente desenhados e de vivo colorido. A mulher parisiense, seguindo a nova moda, apresenta uma bôca fina, alongada e saliente até as bordas.

# Conversa com mamãe

### SEU FILHINHO PRECISA DE COMPANHEIROS PARA BRINCAR

Chupar o dedinho... Muitas mães acham graça, mas a criança chupa o dedo inconscientemente: quando está com fome, quando não tem amiguinhos para brincar. Procure interessar a criança no ambiente, fazendo-a conviver com companheiros da mesma idade.

### EXCESSO DE ZÊLO É PREJUDICIAL

É muito comum entre as mães o excesso de zêlo, que estraga a criança e envenenam a sua própria vida. Se a criança está com saúde, limpinha e bem alimentada não há que afligir-se se o pequenino chora uma vez ou outra, nem há que ficar imaginando que pode acontecer isso ou aquilo. Deixe a criança mais um pouco entregue a si mesma, e isso fará bem tanto a ela quanto a você.

### LIBERDADE NA ESCOLHA DA PROFISSÃO

É realmente muito difícil guiar na escôlha de uma profissão. É de tôda conveniência deixar-lhe certa liberdade. Além disso, estudar-lhe as possibilidades, as necessidades, as limitações.

### ALIMENTAÇÃO MUITO IMPORTANTE PARA A VIDA DA CRIANÇA

Seu filho deve comer os alimentos essenciais à conservação de sua saúde. Se a criança não gosta e recusa os alimentos, novas tentativas devem ser feitas a fim de que ela ignore o que realmente faz bem e é útil ao seu desenvolvimento físico. Crianças mal alimentadas e que só comem do que gostam crescem fracas e seu organismo deficiente.

### MINHA FILHA HÁ DE SER DANÇARINA...

Se você dispõe de recursos está claro que deve dar à sua filha uma educação esmerada, com cultura artística. Entretanto, antes de ter-se ao propósito de que ela venha a ser isso ou aquilo, consulte antes às suas inclinações naturais. Ser artista depende de vocação e não apenas de vontade própria ou da deliberação dos pais da criança. E forçá-la a dedicar-se a algo para o qual, ela na realidade não tem vocação, é votá-la ao fracasso.

# Beleza

**QUEDA DOS CABELOS** — São várias as causas que podem originar a queda dos cabelos: entre elas, a negligência no seu tratamento. É necessário não esquecer que o cabelo constitui uma parte viva de nosso organismo e que deve ser tratado como tal. Nesse sentido, convém organizar um plano, ao qual não deve faltar a indispensável lavagem semanal. Deve-se dedicar todo o tempo que essa espécie de operação requer, usando para isso os produtos de melhor qualidade. Massagem e escovamento diário dos cabelos devem fazer parte da higiene correta do couro cabeludo. Causa queda dos cabelos também o mau estado de saúde ou então as permanentes muito seguidas e o uso de tinturas inadequadas. Cuide, portanto, de sua saúde, tome bastante ar, alimente-se corretamente, durma bem e, como tratamento local, faça massagem com um tônico especial que seja estimulante.

### NOITE: FRUGALIDADE

A comida da noite deve ser ligeira e de fácil digestão, para evitarmos os transtornos orgânicos. É o que aconselham os médicos e o que a prática tem comprovado.

### COSMÉTICOS

Quando se encontra um cosmético, produto de toucador, creme, loção, base etc., que realmente convém a nosso físico, trocá-lo por uma atração nova pode ocasionar contrastes. O mais prudente é se experimentar antes, e não se prender a uma aquisição que nos obrigaria a reconsiderações futuras.

### OS DENTES

O cuidado com os dentes deve constituir uma obrigação sistemática para tôda mulher. Belos dentes brancos e sãos só se podem conservar escovando-se após cada refeição com um bom dentifrício. Antes de se deitar é necessário passar entre os dentes a sêda dentária. Lave os dentes uma vez por semana com perborato de sódio. Vá ao dentista pelo menos duas vêzes por ano.

### SUAS UNHAS

Não deixe que uma unha, ao romper-se, afete tôda a aparência de suas mãos. Antes que o dano se agrave, dê-lhe remédio. O primeiro passo é retirar o esmalte.

### PESTANAS BRILHANTES

As pestanas adquirem brilho e vigor notáveis se passarmos nelas, tôdas as noites, um pouco de óleo de rícino, por meio de uma escovinha fina e delicada.

## Rosa e ouro

*Jean Patou apresenta belo vestido para recepção. A confecção apurada é em renda côr de rosa e ouro. — (Foto da IPA).*


CARROS DA SIMCA

O QUILÔMETRO

VENDEM-SE todos os produtos da linha de fabricação da SIMCA DO BRASIL. Aceita-se troca e facilita-se o pagamento. TRATAR pelos tels 30-9758 e 23-3436.


# Mulheres famosas

*HELLE BONNET é uma das mais elegantes mulheres de Paris, espôsa do ex-embaixador francês em Washington, o ministro Henri Bonnet. Nos Estados Unidos, Hellé foi a embaixatriz do bom-gôsto francês. Ao regressar a Paris, voltou a exercer suas funções de "conseiller spécial" da firma de alta-costura de Christian Dior. É de origem grega, tendo nascido na cidade de Smira, onde seu pai era estabelecido com uma fábrica de fumo e onde Hellé recebeu fina educação, completando seus estudos em Lausanne, na Suíça. Devido à sua boa criação, Hellé foi destinada aos salões e à diplomacia. Na verdade, casou-se pela primeira vez com o diplomata Thanassis Aghnaides, embaixador da Grécia na Grã-Bretanha, do qual se divorciou em 1932, casando-se, então, com Henri Bonnet, nessa época com 44 anos de idade e diretor do Instituto de Colaboração Intelectual da Liga das Nações, em Genebra.*

*Quando estourou a guerra, a família Bonnet encontrava-se na França. A ocupação alemã obrigou-os a fugir para Londres, onde o diplomata e sua espôsa reuniram-se ao general De Gaulle, entrando, assim, para o serviço da França Livre. Como o dinheiro que Henri Bonnet ganhava não era suficiente, Hellé decidiu ajudar o marido, fundando um atelier de modas em seu próprio apartamento. Conseguiu aprender, num tempo relativamente curto, os segredos da nova profissão, especializando-se nesse domínio. Seu sucesso foi tão grande, que logo Madame Bonnet ficou famosa entre as elegantes da 5ª Avenida, em Nova York.*

*No primeiro do ano de 1945, o ministro Henri Bonnet fazia entrega ao presidente Roosevelt de suas credenciais de embaixador francês nos Estados Unidos. Nessa época, sua espôsa já ocupava lugar de destaque entre as damas mais importantes de Washington.*

*Ativa, dinâmica e sempre alegre, Madame Bonnet é atualmente a maior autoridade em Paris em matéria de modas e suas opiniões são sempre bem recebidas pelas elegantes parisienses e de várias partes do mundo.*


O máximo em CONFÔRTO, RAPIDEZ e SEGURANÇA é o que lhe oferece nas suas viagens para POUSO ALEGRE e SANTA RITA DO SAPUCAÍ o:

EXPRESSO SÃO JOSÉ LTDA.

PARTIDAS DIÁRIAS DO RIO DE JANEIRO — 5,45 HORAS
DE POUSO ALEGRE — 8 HORAS

ITINERÁRIO:

Rio ( Piquête ( Itajubá ) Piranguinhos ( Santa Rita do Sapucaí ( Pouso Alegre

PASSAGENS: Rio de Janeiro — Estação Rodoviária Mariano Procópio, GUICHÊ N.º 30 — Pouso Alegre — Rua Don Néri n.º 5



HOTEL CAMBUQUIRA

(Em Cambuquira)

Vende-se. Tratar com os proprietários, ou pelo telefone 47-9988. Facilita-se o pagamento.

## ARTES

ANTÔNIO BENTO

# Aberto ontem o Salão Mineiro

ESTÁ ABERTO desde ontem o Salão de Belo Horizonte. Segundo nota que nos foi enviada, o júri de seleção e premiação (composto de José Geraldo Vieira, Mário Pedrosa, Rui Flôres, Clarival Valadares e João Quaglia) foi muito rigoroso. Das 444 obras enviadas por concorrentes de vários Estados, só passaram 91 por aquela comissão.

Foram concedidos os seguintes prêmios:

PINTURA: 1.º Prêmio — Flávio Shiro (São Paulo); 2.º prêmio — Inimá de Paula (Belo Horizonte); 3.º prêmio — Antônio Maia (Rio de Janeiro).

DESENHO: 1.º prêmio — Tomoshige Kusuno (São Paulo). Não foram concedidos os 2.º e 3.º prêmios.

GRAVURA: 1.º prêmio — Leonardo Alencar (Bahia); 2.º prêmio — Vera Chaves Barcelos (Rio Grande do Sul); 3.º prêmio — Danúbio Gonçalves (Rio Grande do Sul).

ESCULTURA: 1.º prêmio — Amílcar de Castro (Rio de Janeiro). Não foram concedidos os 2.º e 3.º prêmios.

A comissão indicou também, para aquisição do Museu, obras de Amílcar de Castro, Isménia Coarací, Miriam Chiaverini, Elisabete von Winkel, Ana Amélia Rangel, Conceição Piló, Anestor Tavares, Ildeu Moreira e Dora Basílio.

Foram êstes os artistas escolhidos pelo júri:

Pintura: Antônio Maia, 2 (GB); Avatar Morais, 3 (RGS); Heinz Kuhn, 1 (SP); Isménia Coarací, 2 (SP); Inimá de Paula, 2 (MG); Luiz Canabrava, 3 (GB); Jagobo, 1 (SP); Matias Marcier, 1 (MG); Maria Helena Aandres, 1 (MG); Maria Guilhermina, 1 (GO); José Oiticica, 3 (SP); Rodolnegro Gonçalves, 1 (MG); Flávio Shiro, 2 (SP); Raul Pôrto, 2 (SP).

Desenho: Chanina, 2 (MG); Renato Luís, 1 (SP); Juarez Paraíso, 2 (BA); João Suzuki, 2 (SP); Paulo Menten, 2 (SP); Álvaro Apocalipse, 1 (MG); Regina Silveira, 1 (RGS); Vera Chaves Barcelos, 2 (RGS); Tomoshige Kusumo, 2 (SP);

Gravura: Vera Chaves Barcelos, 3 (RGS); Doroti Bastos, 2 (SP); Dora Basílio, 3 (GB); Leonardo Alencar, 2 (BA); Luís Azevedo, 2 (MG); Izar Berlinck, 2 (SP); Sara Ávila, 2 (MG); Iara Tupinambá, 2 (MG); Rachel Strosberg, 1 (GB); Ana Amélia, 2 (MG); Farnese Andrade, 2 (GB); Danúbio Gonçalves, 2 (RGS); Klara Kaiser, 1 (MG); Gusbeck De Gofredo, 2 (MG); Ana Bela, 1 (GB); Lotus Lôbo, 2 (GM); Odeto Guersoni, 2 (SP); Miriam Chiaverini, 1 (SP); Renato Luís, 1 (SP); Zoravia Bettiol, 2 (RGS); Moacir Rocha, 1 (SP); Anestor Tavares, 2 (RGS); Ildeu Moreira, 3 (MG)

Escultura: Amílcar de Castro, 3 (GB); Clélia Cotim Alves, 1 (SP); Gustavo Tenius, 2 (RGS); Francisco Stockinger, 2 (RGS).

Merece um comentário especial o corte feito na seção de pintura, que vinha sempre predominando sôbre as outras.

### Noticiário

• De alto interêsse artístico a exposição de Dorazio, na Galeria Relêvo.

• Muito visitada, na Galeria OCA, a exposição de móveis feitos por alguns dos maiores arquitetos modernos do Brasil, entre os quais Lúcio Costa e Sérgio Bernardes.

• Será realizado às 17 horas, no Clube Recreativo e Cultural da Antártica (Rua Riachuelo, 159), o concêrto da Orquestra Sinfônica Brasileira, patrocinado pelo Ministério da Educação e Cultura. A regência estará a cargo do maestro Ercole Vareto, que escolheu o seguinte programa: Berlioz — Carnaval Romano (ouverture); Nepomuceno — Noturno; J. Ries — Perpetuum Mobile; Strauss — Valsa do Imperador; Kachaturian — 3a. Suite do Ballet "Spartacus" (1a. audição no Brasil).

• Sob a direção de Madeleine Rosay, será realizado um Curso de Férias para bailarinos e professôres, na Escola de Dança do Estado da Guanabara.

• Tôdas as quartas-feiras, de 21,15 horas em diante, a Rádio Roquete Pinto apresenta, em produção do crítico Aires de Andrade, "O Lied Universal". Na série a canção artística é focalizada através dos tempos.

## LIVROS NOVOS

# "Diálogo", por Samuel Rawet

*O autor é jovem ainda, mas possui boa experiência literária devido à sua participação desde cedo nas lides intelectuais. Seu livro anterior de contos despertou a atenção do crítico Tristão de Ataíde, a ponto dêste se ter referido à obra sucessivas vêzes, em conferências e artigos.*

*"Diálogo" traz a marca autêntica do ficcionista mais apurado no trato da coisa literária e coloca o escritor Samuel Rawet em posição de desfrutar de conceito duradouro nas letras do país.*

*Rawet é engenheiro profissional tendo sido um dos autôres do projeto do Monumento aos Pracinhas, na Praça do Congresso, no Rio.*

*"Diálogo" foi lançado pelas Edições GRD.*

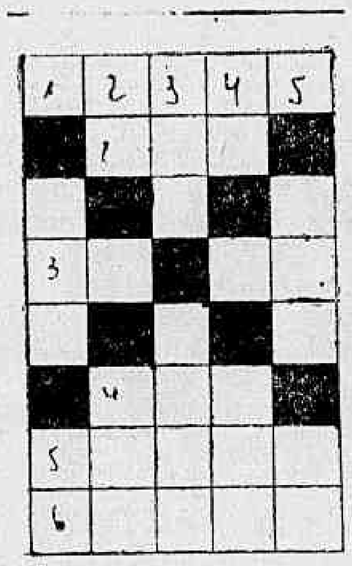

## PALAVRAS CRUZADAS

EDU

### Problema n.º 101

HORIZONTAIS: 1 — máxima, sentença; 2 — fio espiral de trepadeira; 3 — interjeição: venha cá; moeda medida e bebida chinesa; 4 — puro, casto; 5 — culto prestado aos santos e aos anjos; 6 — dividir ao meio.

VERTICAIS: 1 — mulato avinacento; 2 — pedestal; som do tiro; 3 — olá; tufo, bafo; 4 — compaixão; templo japonês; 5 — víscera dupla jeito.

**SOLUÇÃO DO PROBLEMA NÚMERO 100**

HORIZONTAIS: 1 — zapar; 2 — mel; 4 — có; ab; 5 — ópera; 6 — [illegible]; 7 — ai; L. C.; 9 — [illegible].

VERTICAIS: 1 — [illegible]; 2 — um; opor; 3 — [illegible]; 4 — al; [illegible]; 5 — abarca.

Srta. Sandra Fernandes Celano que amanhã estará acontecendo de vestido branco no Sport Club Mackenzie.

## REGISTRO

**Aniversários**

FAZEM ANOS HOJE:

SENHORES:

Eng. Adolfo Carneiro; prof. Oscar Fontenele; comandante Carlos Paraguaçu de Sá; Mozart da Gama; Bento Barros Pimentel; João de Campos; Braga Filho; Augusto Bastos; Humberto Olegário Dantas; dr. Napoleão de Brito; Maurício Cunha; Euclides Francisco de Paula; Hugo de Araújo Faria; dr. Júlio César Covelo; dr. Jaime Pereira Nunes.

SENHORAS:

Ida Lobo de Brito; Maria da Conceição Gomes de Sousa; Hercília Cordeiro Paiva; Heldete Faria; Emerencina Esteves das Dôres; Maria Luísa Margano Coelho e Lícia Cardoso Pontes.

**Casamentos**

Realizar-se-á amanhã, dia 14, às 17 horas, na Igreja N. S. da Conceição, em Realengo, o enlace matrimonial da srta. Iraci Eduardo dos Santos com o sr. Geraldo Barreto, servirão como padrinhos do jovem casal o sr. Floriano da Silva e a sra. Irani dos Santos Silva.

Srta. Marlene Lopes Carneiro e sr. Rui Benanion Essuci — Realizar-se-á no próximo dia 17 do corrente o casamento do sr. Rui Benanion Essuci, técnico de natação do Botafogo, com a srta. Marlene, filha do sr. Heckel Lopes Carneiro e sra. O ato religioso terá lugar na Basílica de Nossa Senhora de Lourdes, na Avenida 28 de Setembro às 19 horas.

## DESFILE

NELSON JORGE

# Mackenzie apresenta debutantes-63

NO próximo sábado o Esporte Clube Mackenzie estará realizando o seu Baile Oficial de Debutantes, onde oito meninas-môças serão apresentadas ao seu distinto quadro social sob os acordes de excelente orquestra carioca. São as seguintes meninas-môças que de vestido branco dançarão a primeira valsa: Denebe da Guia e Silva, Lígia Maria Pupo Quintanilha Veras, Lília Varela Clemente dos Santos, Mary Augusta da Silva Ribeiro Leite, Miriam de Carvalho Braga, Regina Lúcia de Sousa Morais, Sandra Maria Fernandes Celano e Vera Lúcia Machado. Início às 23 horas. Trajo passeio completo.

**"Aqua-Flu-Show"**

COM atrações nacionais e internacionais, "Ballet" aquático-aqualoucos — "Ballet" Clássico — ritmos — escola de samba — dançarinos acrobatas e o conjunto de danças de Naja Silvino e suas "Golden Girls" e os dinamites, o Fluminense Futebol Clube estará realizando grande festa sob o título "Aqua-Flu-Show" no próximo dia 28 em seu magnífico "Conjunto Aquático". Início às 21 horas ("Show") e 23 horas (danças). Trajo esporte.

**"Vip's Club"**

A MELHOR programação para o mês corrente no Sampaio Atlético Clube será sem dúvida a do próximo dia 20: "Vip's Club". Elementos do rádio e televisão, em participação especial, e o Conjunto paulista "Os Cry Baby's animarão a grande noitada dançante. Início às 20 horas.

**Banhos noturnos**

UMA boa notícia para os sócios do Pontal Praia e Country Club: "Ainda êste mês, terão início banhos noturnos de piscina com música de HI-FI".

**"Big-baile-show"**

O AMÉRICA Futebol Clube estará realizando sábado próximo, abrilhantado pelo conjunto de Jaime e sua música e diversos artistas de rádio e televisão. Início às 23 horas. Trajo passeio.

**Edel Nei**

EDEL Nei promoções realizará no próximo dia 17 na boate do Clube Olímpico em Copacabana, o lançamento de "bana-drink". Música a cargo de Gaúcho e seu Conjunto bossa-nova e Dalva Barbosa estrelará o "show". Início às 21 horas.

**Baile de aniversário**

NO próximo dia 20, o Jequiá Esporte Clube receberá em seus salões para o baile de aniversário do clube que no próximo dia 19 completar 44 anos de fundação. "Biriba Boy's", excelente conjunto paulista, estará comandando a parte musical. Na ocasião realizar-se-á ainda a sessão solene do Conselho Deliberativo do Clube. Início às 23 horas. Trajo passeio.

**Fla elege "Miss Bangu"**

NO próximo sábado o Clube de Regatas do Flamengo estará, em grandioso baile, elegendo sua Miss-Elegante Bangu 1963, estando a apresentação a cargo de Ribeiro Martins. Início às 23 horas. Trajo passeio.

**"Boate Amiga"**

DOMINGO próximo, com início previsto para as 19 horas, o Botafogo de Futebol e Regatas oferecerá aos seus associados mais uma "boate amiga" com o excelente conjunto paulista de "Os Diplomatas", com Paulo Roberto e seu órgão espetacular. Trajo esporte.

**A Grande Festa**

O CLUBE Leblon realizará sábado próximo "A Grande Festa" ao som da música do conjunto de Scarambone. Na ocasião os associados serão recebidos em grande festa com barraquinhas, sorteios, comidas típicas, vatapá, milho verde. A Escola de Samba Aprendizes da Gávea se encarregará do "show". Início às 20 horas. Trajo esporte.

**Funcionários do Vasco da Gama**

A DIRETORIA da Caixa Beneficente dos Funcionários do Clube de Regatas Vasco da Gama realiza no domingo 22 de dezembro de 1963, no Retiro de Férias de São Francisco, uma festa de Natal dedicada aos associados e suas famílias, com o seguinte programa: A partir das 0 horas — Uso das instalações do Retiro para banhos de mar na praia do Saco de S. Francisco. Inauguração de mobiliário e mesas de pingue-pongue. Des 14 às 18 horas — Sorvete-dançante com Bôlo de Natal e jogos sociais. Distribuição de lembranças aos associados.

**Rápidas**

O JÔGO Fla-Flu apaixonando a cidade. E o comentário de todos. • Carlos Machado reformando e mudando a quase totalidade de seus auxiliares. • Espetacular a inauguração da piscina e pérgula do Clube de Regatas do Flamengo. João Vicente deu um "show" ao lado da bonita primeira dama do país. • Agradeço e retribuo os votos de Boas-Festas do Jacarepaguá Tênis Clube, Clube de Regatas do Flamengo, Governador Iate Clube, Discos Real, Associação Atlética Tijuca, Restaurante El Bodegon, Tijuca Tênis Clube, e José Alvaro Editor. • Na próxima segunda-feira — dia 16 — o Clube de São Cristóvão Imperial estará comemorando seu 80º aniversário. • Acontecerá no próximo dia 21 a tradicional "Consoada Natalina" que o Sampaio Atlético Clube realiza anualmente. • O Natal da família Mackenzista será comemorado no próximo dia 22. Muito bom o programa de congraçamento entre associados e diretoria. • Muito boa a programação cinematográfica do mês de dezembro da Casa da Vila da Feira e Terras de Santa Maria. • Gratos a José Alvaro Editor pelos convites para os seus próximos lançamentos. • Acontecerá no próximo dia 18 o jantar de congraçamento entre a "crônica especializada" e a diretoria do Tijuca T. C. • Um dos melhores "reveillons" da cidade acontecerá no restaurante "El Bodegon". • A equipe de futebol de salão da Casa dos Poveiros levantou brilhantemente o troféu "O Globo" e por êsse motivo estão programadas grandes homenagens à rapaziada. • Por hoje é só.

**ADVOGADOS**

*Sebastião José França dos Anjos — Luís Lyra — Aluísio Gavazzoni Silva — Rafael França dos Anjos — Alif Palis — Anna Maria Vivacqua*

Rua Senador Dantas, 117, grupos 1.431/3 (Tel. 52-1052)
RIO DE JANEIRO

*Ayrton Carvalho Junqueira*

Superquadra, 308, Bloco 3/201 (Tel. 2-8691) — BRASÍLIA

**DR. NELSON SCHUSTOF**

CLÍNICA DE SENHORAS

Rua Hilário de Gouveia, 66 - S/1.205 — Tel. 37-0462

## ONDE O SAMBA É SAMBA

TIÃO COPERA

# Samba terá amanhã o seu baile de Glória

DEPOIS de muitas controvérsias, será realizado amanhã o tão discutido Baile de Confraternização dos Sambistas, no Hotel Glória, constando de três orquestras. A direção da tradicional organização hoteleira preparou recepção especial em seus três salões. A Confederação Brasileira das Escolas de Samba do Brasil, a quem cabe esta organização, como também o famoso II Congresso Nacional do Samba, programou várias solenidades: distribuição de diplomas aos vencedores do I Campeonato de Futebol de Escolas de Samba da Guanabara, troféus agraciando aos atletas com taça, disciplina, goleiro menos vazado, artilheiro. Contará também a solenidade com a coroação da Rainha do Campeonato e de suas princesas, sendo conferidas estatuetas em bronze aos cronistas que mais se destacaram no trabalho em prol do samba. Várias escolas daquela entidade e diversas autoridades serão agraciadas com diplomas de serviços prestados ao samba. De acôrdo com o vulto de trabalho, êste baile superará a tudo o que tem acontecido no fim dêste ano, em matéria de festa recreativista, prevendo-se o comparecimento de 1.500 pessoas, conforme foi distribuído o número de convites especiais. Os sambistas se encontrarão na noite de amanhã em ambiente de fraternal camaradagem, para manutenção do equilíbrio moral da família sambista e a grande vontade para a unificação das duas entidades do samba, tornando realidade a velha aspiração de entidade única na Guanabara. Mais uma vez o samba ganha de todos os seus opositores, que por todos os meios procuram dificultar sua ascensão.

IMPERATRIZ DO SAMBA — Na sede do Social Ramos Clube, localizada na Rua Aureliano Lessa, 97, em Ramos, dia 29 próximo, a Escola Imperatriz Leopoldinense realizará grande baile de coroação de sua Imperatriz do Samba, com início às 19 horas, com a Orquestra Cray Babies, de São Paulo.

ACADÊMICOS DO SALGUEIRO — Na sede velha do Clube de Regatas do Flamengo, a turma de 63 realizará, amanhã, o seu grande Baile da Vitória, com a Orquestra de Osvaldo Borba.

FILHOS DE ÉBANO — Acontecimento de grande vulto na seara recreativa realiza-se, amanhã, nos salões do Palácio dos Metalúrgicos, quando a Associação Atlética Filhos de Ébano, elegerá a sua "Miss Ébano 64".

I FESTIVAL DE BLOCOS DA GUANABARA — Tôdas as providências estão sendo tomadas pela Associação de Cronistas Carnavalescos para o completo êxito de sua magnífica promoção que será o I Festival de Blocos do Estado da Guanabara, reunindo num desfile monumental todos os blocos carnavalescos da cidade.

Ao primeiro colocado caberá o prêmio de Cr$ 10.000,00 e a Taça Associação de Cronistas Carnavalescos; a agremiação classificada em segundo lugar receberá Cr$ 50.000,00 e a Taça Produtos de Beleza Real Chic; e, finalmente, ao terceiro colocado será destinado um prêmio de Cr$ 30 mil e a Taça Secretaria de Turismo do Estado da Guanabara.

A agremiação vencedora em três anos seguidos, ou cinco alternados, receberá como prêmio de honra o valioso troféu "Armando Santos".

As inscrições para êsse certame, já apontado como uma das atrações do próximo carnaval, estão abertas na secretaria da ACC, na Av. Presidente Vargas, 509, 22º andar, local onde os interessados serão atendidos, diàriamente, a partir das 14 horas.

## RÁDIO, TV E ELETRÔNICA

PAULO DIAMANTINO DE OLIVEIRA

# Defeitos num só canal

Há uma regra técnica que diz o seguinte: quando um defeito num aparelho de televisão se apresenta num só canal, a pesquisa deve ser feita do sintonizador até a antena.

Portanto, baseando-nos nesta lógica, vamos tentar descrever alguns detalhes que supomos talvez venham a ser úteis àqueles que se encontram com vários problemas em seus receptores, a fim de que, embora não possam executar o defeito, tenham uma noção de como orientar ao técnico no diagnóstico.

**CANAL DOIS**

Quando se sabe que um receptor de tevê capta muito bem todos os canais com exceção do canal 2 (que é o que está na berlinda, isto é, quase sempre fora do alcance de alguns aparelhos e por isso mesmo muito falado), o recomendável é procurar-se analisar o fato com um raciocínio mais claro.

E verá que a antena não é a causadora do fenômeno. Chega-se então à conclusão de que sòmente em um lugar se pode encontrar a solução: o sintonizador, isto é, em alguns dos seus componentes ou nas válvulas osciladora-misturadora ou amplificadora de radiofrequência. O mais comum nessa situação, especialmente se o aparelho é nôvo, é calibrar-se o trimer oscilador para o respectivo canal, quando o sintonizador é do tipo tambor, que deixa à vista o parafuso do citado trímer (pode-se afirmar, aliás, que quase todos os aparelhos fabricados no Brasil são dêsse tipo).

Portanto, deve-se entender o seguinte: se o aparelho não capta o canal 2 numa área onde todos os demais receptores o fazem bem, o defeito se encontra no sintonizador (geralmente necessita êle de uma calibragem); se não se sintoniza o mesmo canal numa zona de recepção difícil (acidentes geográficos), a dificuldade reside na péssima disposição dada à antena transmissora (contra esta situação não há remédio).

É coisa sabida que enquanto a antena transmissora da TV-Excelsior continuar fora do Sumaré, dificilmente inúmeros receptores poderão sintonizar o canal 2 com perfeição, pois muitos fatores contribuem para isto, inclusive e principalmente a situação geográfica, com vários morros encobrindo ou barrando a passagem do sinal de vídeo na sua propagação. Dessa situação surge o conselho: nas zonas onde ninguém consegue sintonizar bem o canal 2, não se deve tentar fazer nada num receptor, pois só se terá prejuízo. O melhor é esperar a mudança dos transmissores.

**ROLAMENTO VERTICAL**

Se sòmente em um canal se constatar que a imagem não fixa, que rola para cima ou para baixo, também o sintonizador e a antena podem ser os culpados pelo defeito. O sintonizador pode apresentar falhas nas válvulas amplificadora de radiofrequência e osciladora ou em algum outro componente do circuito oscilador para aquêle canal. A antena pode estar alterada ou má situada, numa zona onde o sinal, devido à distância, chega muito débil ao receptor.

É evidente que o que dissemos acima a respeito do rolamento vertical sòmente é aplicado se o sintoma fôr constatado num só canal, porque esta qualidade de avaria costuma se apresentar, em sua maior parte, em outras áreas do receptor, o que será motivo para um nosso próximo comentário.

Para finalizar, diremos que qualquer que seja a qualidade do defeito que apresenta um aparelho sòmente num canal a sua causa está no sintonizador ou na antena.

**ANDERSEN S.A. COMÉRCIO E INDÚSTRIA**

ASSEMBLÉIA GERAL EXTRAORDINÁRIA

**CONVOCAÇÃO**

São convidados os Senhores Acionistas a se reunirem em Assembléia Geral Extraordinária, às dezesseis horas do dia 18 de dezembro de 1963, na sede social na Rua Senador Dantas, 74 — 12.º andar, nesta Cidade, a fim de deliberarem sôbre a seguinte ordem-do-dia:

1) Re-ratificação da Assembléia Geral Ordinária que aprovou o Balanço Geral e Contas de Lucros e Perdas do exercício de 1961, realizada em 30 de abril de 1962.

2) Assuntos Gerais.

Acham-se à disposição dos Srs. Acionistas os documentos exigidos por lei.

Rio de Janeiro, 7 dezembro de 1963. — A DIRETORIA

PROTEGER A CRIANÇA É GARANTIR O FUTURO

Auxilie a CAMPANHA NACIONAL DA CRIANÇA
Campanha Financeira de 1963

Sede — Av. Franklin Roosevelt, 39 - 4.º and. — Tel.: 32-7868

"INTERPOL CHAMANDO RIO"

Hoje nos Cinemas: Metro Passeio — Metro Copa
Metro Tijuca — Flórida — Kelly — Bruni Botafogo
— Palácio Higienópolis —

## CINEMAS

### CENTRO

- PLAZA — 27-1897 — "Copacabana Palace". (Proibido até 14 anos) com Tônia Carrero e Sylva Koscina.
- METRO PASSEIO — 32-5141 — "Interpol Chamando Rio". (Proibido até 18 anos) com Tito Alonso e Julia Sandoval.
- PALÁCIO — 27-0836 — "Cleópatra". (Proibido até 18 anos) com Richard Burton e Elizabeth Taylor.
- ODEON — 22-1098 — "Desencanto". (Proibido até 18 anos) com Grant Williams, Shirley Knight e Onslow Stevens.
- IMPÉRIO — 27-9342 — "Vale-tudo de Amor". (Proibido até 18 anos) com Jacques Sernas.
- PATHÉ — 22-0793 — "Fumaça". (Proibido até 18 anos) com Isabel Sarli e Jece Valadão.
- REX — 28-6357 — "Eu Amo, tu Amas". (Proibido até 14 anos) com o Ballet Moisseiev.
- RIVOLI — "O Sexo Manda". (Proibido até 18 anos).
- VITÓRIA — "Vênus à Venda". (Proibido até 18 anos) com Jeanne Woodward.
- CINEAC — 42-6024 — "Amantes e Pecadores". (Proibido até 18 anos) com Ula Jacobson.
- CINE FESTIVAL — "As Quatro Estações do Amor". (Proibido até 18 anos) com Françoise Arnoul.
- IRIS — 42-0763 — "Atlas". (Proibido até 14 anos) com Michel Forest.
- SÃO JOSÉ — "Alucinação Sensual". (Proibido até 18 anos).
- PRESIDENTE — 47-7128 — "Caminho Para a Violência". (Proibido até 18 anos) com Terence Morgan e Yoko Tani.
- FLORIANO — 42-6974 — "Demônios da África". (Proibido até 14 anos) e "Barnabé tu és Meu".

### ZONA SUL

- LEBLON — 27-7805 — "Vênus, à Venda". (Proibido até 18 anos) com Jeanne Woodward.
- MIRAMAR — "Eu Amo, tu Amas". (Proibido até 14 anos).
- CARUSO (Copacabana) — 27-5436 "Sabrina". (Censura livre) com Humphrey Bogart, Andrey Hepburn e William Holden.
- BRUNI (Ipanema) — "O Homem Que Matou o Facínora". (Proibido até 14 anos) com James Stewart e John Wayne.
- PIRAJÁ — 47-2668 — "A Quadrilha de Scarface". (Proibido até 18 anos) com Robert Stack.
- PAX — 27-6621 — "Êste Rio Que eu Amo". (Censura livre) com Jardel Filho, Tônia Carrero e Odete Lara.
- ART PALÁCIO (Copacabana) — 37-2795 — "Elas Atendem Pelo Telefone". (Proibido até 18 anos) com Anilza Leoni e William Duba.
- ALVORADA — 27-2996 — "A Princesa Descalça". (Proibido até 14 anos) com Humphrey Bogart e Ava Gardner.
- JUSSARA — 36-6257 — "Os Irmãos Corsos". (Proibido até 10 anos).
- IPANEMA — 47-2805 — "Lampião, o Rei do Cangaço". (Proibido até 18 anos) com Leonardo Vilar e Vanja Orico.
- ROXI — 36-6345 — "Se eu Fôsse Deputado". (Censura livre) com Cantinflas.
- ALASKA — "E Deus Criou a Mulher". (Proibido até 18 anos).
- ROIAL — "O Rei dos Ladrões". (Censura livre).
- RIVIERA — "Desencanto". (Proibido até 18 anos) com Grant Williams, Shirley Knight e Onslow Stevens.
- COPACABANA — 57-3435 — "Caminho Para a Violência". (Proibido até 18 anos) com Terence Morgan e Yoko Tani.
- KELLY — "Interpol Chamando". (Proibido até 18 anos) com Tito Alonso e Julia Sandoval.
- METRO COPACABANA — 37-0826 — "Interpol Chamando Rio". (Proibido até 18 anos) com Tito Alonso e Julia Sandoval.
- BRUNI (Copacabana) — "Tributo de Sangue". (Proibido até 18 anos) com William Holden e Edmond O'Brien.
- PARIS PALACE — "As Quatro Estações do Amor". (Proibido até 18 anos) com Françoise Arnoul.
- RICAMAR — 27-9932 — "Festival de filmes brasileiros". (Um filme por dia).
- RIAN — 56-6114 — "Fala-me de Amor". (Proibido até 14 anos).
- BRUNI (Botafogo) — 26-6072 — "Interpol Chamando". (Proibido até 18 anos) com Tito Alonso e Julia Sandoval.
- VENEZA — 46-6826 — "Orfeu do Carnaval". (Proibido até 14 anos) com Breno Melo.
- BOTAFOGO — "A Vida Íntima de Quatro Mulheres". (Proibido até 18 anos) com Shelley Winters.
- GUANABARA — 26-9350 — "Mortos Que Caminham". (Proibido até 14 anos) com Jeff Chandler.
- PAISSANDU — "As Quatro Estações do Amor". (Proibido até 18 anos) com Françoise Arnoul.
- ÓPERA — 46-7218 — "Copacabana Palace". (Proibido até 14 anos) com Tônia Carrero.
- SÃO LUIZ — 25-7436 — "O Sol é Para Todos". (Proibido até 10 anos) com Gregory Peck.
- POLITEAMA — 25-1145 — "A Quadrilha de Scarface". (Proibido até 18 anos) com Robert Stack.
- AZTECA — 45-6813 — "Bonitinha, Mas Ordinária". (Proibido até 18 anos) com Jece Valadão e Odete Lara.
- BRUNI (Flamengo) — "Sabrina". (Censura livre) com Humphrey Bogart, Andrey Hepburn e William Holden.

### ZONA NORTE

- RIO BRANCO — 43-1909 — "Tambores Distantes". (Proibido até 14 anos) com Gary Cooper.
- MADRID — 48-1184 — "Vênus, à Venda". (Proibido até 18 anos) com Jeanne Woodward.
- SANTA ALICE — 36-9993 — "Eu Amo, tu Amas". (Proibido até 14 anos).
- AMÉRICA — 48-4519 — "Eu Amo, tu Amas". (Proibido até 14 anos).
- NATAL — 48-1480 — "O Tirano da Fronteira". (Censura livre) e "O Palhaço o Que é?".
- FLUMINENSE — 26-1404 — "Lampião, o Rei do Cangaço". (Proibido até 18 anos) com Leonardo Vilar e Vanja Orico.
- BRUNI (Saenz Peña) — "Sabrina". (Censura livre) com Humphrey Bogart, Andrey Hepburn e William Holden.
- ROMA — "Revolta em Alto Mar". (Proibido até 14 anos).
- BRITÂNIA — "Atlas". (Proibido até 14 anos) com Michel Forest.
- MARACANÃ — 48-4990 — "Demônios da África". (Proibido até 14 anos).
- CARIOCA — 28-8426 — "Desencanto". (Proibido até 18 anos) com Grant Williams, Shirley Knight e Onslow Stevens.
- METRO TIJUCA — 48-9970 — "Interpol Chamando Rio". (Proibido até 18 anos) com Tito Alonso e Julia Sandoval.
- ART PALÁCIO (Tijuca) — "Elas Atendem Pelo Telefone". (Proibido até 18 anos) com Anilza Leoni e William Duba.
- TIJUCA — 48-4919 — "Lampião, O Rei do Cangaço". (Proibido até 18 anos) com Leonardo Vilar e Vanja Orico.
- OLINDA — 48-1032 — "Madre Joana dos Anjos". (Proibido até 18 anos).
- BRASÍLIA — "Copacabana Palace" (Proibido até 14 anos) com Tônia Carrero e Sylva Koscina.

### SUBÚRBIO (Central)

- CACHAMBI — "Taras Bulba" (Proibido até 14 anos) com Yul Brynner.
- IMPERATOR — "O Homem Que Matou o Facínora". (Proibido até 14 anos) com James Stewart e John Wayne.
- PIEDADE — 29-6332 — "Mortos Que Caminham". (Proibido até 14 anos) com Jeff Chandler.
- MONTE CASTELO — 29-8250 — "Se eu Fôsse Deputado". (Censura livre) com Cantinflas.
- ART PALÁCIO (Méier) — "Elas Atendem Pelo Telefone". (Proibido até 18 anos) com Anilza Leoni e William Duba.
- BRUNI (Méier) — 29-1222 — "Sabrina". (Censura livre) com Humphrey Bogart, Andrey Hepburn e William Holden.
- MASCOTE — 29-0411 — "Festival de Sucessos". (Um filme por dia).
- COLISEU — 29-8753 — "Eu Amo, tu Amas". (Proibido até 14 anos).
- ALFA — 29-8215 — "Atlas". (Proibido até 14 anos) com Michel Forest.
- PARA TODOS — 29-5191 — "Favela". (Proibido até 18 anos) com Isabel Sarli e Jece Valadão.
- MARAJÓ (Jacarepaguá) — 696 — "O Gigante do Outro Mundo". (Proibido até 10 anos).
- VAZ LOBO — 29-9138 — "Labirinto de Paixões". (Proibido até 14 anos) com Rock Hudson.
- IRAJÁ — 29-8330 — "Os 300 de Sparta". (Proibido até 10 anos) com Richard Egan e Ana Synodinou.
- MADUREIRA — 29-8733 — "A Beleza de Hipólita". (Proibido até 18 anos) com Gina Lollobrigida.
- ANCHIETA — "Perfídia". (Proibido até 14 anos).
- CINE COIMBRA — "Samar, a Ilha do Desespêro". (Proibido até 10 anos).

### SUBÚRBIO (Leopoldina)

- LEOPOLDINA — "A Quadrilha de Scarfe". (Proibido até 18 anos) com Robert Stack.
- PALÁCIO HIGIENÓPOLIS — "Interpol Chamando Rio". (Proibido até 18 anos) com Tito Alonso e Julia Sandoval.
- MELO (Bonsucesso) — "Mortos Que Caminham". (Proibido até 14 anos) com Jeff Chandler.
- SANTA CECÍLIA — 30-1325 — "Copacabana Palace". (Proibido até 14 anos) com Tônia Carrero e Sylva Koscina.
- RIO PALACE — "Kanal". (Proibido até 18 anos) com Teresa Izewska e Tadeuz Janko.
- SÃO PEDRO — 30-4131 — "Sabrina". (Censura livre) com Humphrey Bogart, Andrey Hepburn e William Holden.
- MAUÁ — 30-5036 — "Favela". (Proibido até 18 anos) com Isabel Sarli e Jece Valadão.
- BRAZ DE PINA — 30-349 — "A Última Canção". (Proibido até 14 anos).
- PARAÍSO — 30-1060 — "Copacabana Palace". (Proibido até 14 anos) com Tônia Carrero e Sylva Koscina.

### NITERÓI

- CENTRAL — "Lampião" o Rei do Cangaço". (Proibido até 18 anos) com Leonardo Vilar e Vanja Orico.
- ICARAÍ — "A Marca do Cárcere". (Proibido até 18 anos) com Rod Steiger e Maria Shell.
- ODEON — "Vênus à Venda". (Proibido até 18 anos) com Richard Brynner e Jeanne Woodward.
- ALAMEDA — "A Marca do Cárcere". (Proibido até 18 anos). Sábado e domingo: "Quando Setembro Vier". (Censura livre).
- SÃO JORGE — "Sabrina". (Censura livre) com Humphrey Bogart, Andrey Hepburn e William Holden.

### SÃO JOÃO DE MERITI

- GLÓRIA — "Resistência Heróica". (Proibido até 14 anos).
- S. JOÃO — "Tributo de Sangue". (Proibido até 18 anos) com William Holden e Edmond O'Brien.

### CAXIAS

- PAZ — "O Leão". (Censura livre) com William Holden e Trevor Howard.
- CAXIAS — "Nerfetite, a Rainha do Egito". (Proibido até 10 anos).

### PETRÓPOLIS

- CAPITÓLIO — 2e-26 — "Lampião, o Rei do Cangaço". (Proibido até 18 anos) com Leonardo Vilar e Vanja Orico.
- D. PEDRO — 26-40 — "O Tufão de Saias". (Censura livre).
- PETRÓPOLIS — 32-32 — "Se eu Fôsse Deputado". (Censura livre) com Cantinflas. Domingo: "Eu Amo, Tu Amas". (Proibido até 14 anos).

## TEATROS

- **TEATRO DE BOLSO** (Praça General Osório, tel.: 27-3122) — "Somos todos tarados" ("Le Don d'Adèle"), comédia de Barillet e Gredy, em tradução de Aurimar Rocha, por Deret Gonçalves e sua Companhia de Teatro Cômico, com Alfredo Murphy, Virgínia de Noronha, Marina Mônaco e Rody Prado.
- **TEATRO CARLOS GOMES** (Praça Tiradentes, esquina de Rua Pedro I, tel.: 22-7581) — "Boeing-Boeing", comédia em três atos de Marc Camoletti, apresentada pelo empresário Oscar Ornstein, em tradução de Elsie Lessa, sob a direção de Adolfo Celi, com cenário de Napoleão Moniz Freire e tendo com intérpretes Eva Wilma, John Herbert, Leina Krespi, Francisco Cuoco, Maria Pompeu e Carminha Brandão.
- **TEATRO COPACABANA** (Av. Copacabana n.º 291, tel.: 57-1818, R. Teatro) — "Mary, Mary", de Jean Keer, traduzida por Millor Fernandes. Decoração de João Henrique e Sílvio Dodsworth, cenários de Túlio Costa e figurinos exclusivos de José Ronaldo e tendo como intérpretes Fernanda Montenegro, Leonardo Villar, Osvaldo Loureiro, Calors Kroeber e Sônia Clara, sob a direção de Adolfo Celi.
- **TEATRO DULCINA** (Rua Alcino Guanabara, 17, tel.: 32-5817) — "Um bonde chamado desejo", peça de Tennessee Williams, com direção de Flávio Rangel, cenário de Napoleão Moniz Freire e Maria Fernanda, Carlos Alberto, Isolda Cresta, Jorge Cherques, Dinorá Brilhanti, Rofran Fernandes, Érico de Freitas, Ângelo Augusto e outros.
- **TEATRO JARDEL** (Av. Atlântica, 3.680, tel.: 27-8712) — "Dona Brizolina", comédia de Paulo Orlando e Américo Garrido, com Aída Garrido, Cacilda Gonçalves, Teresinha Araújo, Manon Kroft, Luís Piccini, João Boavista, Joel Vidal etc.
- **TEATRO JOVEM** (Praia de Botafogo, 522, tel.: 46-3166) — "Todo Mundo Ri", espetáculo constituído das peças em 1 ato "O Vaso Suspirado", de Francisco Pereira da Silva e "A Ocasião Deixa o Ladrão" de Flávio Migliaccio. Direção de Kleber Santos, cenários e figurinos de Anísio Medeiros. Com Dinos Migliaccio, João das Neves, Procópio Mariano, Virgínia Vali e outros.
- **TEATRO MESBLA** (Rua do Passeio, 42, tel.: 42-4880) — "Três em lua de mel", comédia de Ribeirinho e Henrique Santana, sob a direção de Floriano Faissal, com Daise Lucidi, André Vilon, Rodolfo Maier, Iara Vitória, Delorges Caminha, Léda Vale e Manuel Pêra.
- **TEATRO NACIONAL DE COMÉDIA** (Av. Rio Branco, 179, tel.: 32-0627) — "As Aventuras de Ripió Lacrala", peça de Francisco de Assis, sob a direção de José Renato, com cenários e figurinos de Anísio Medeiros e Ágida Ribeiro, Teresa Raquel, Francisco Milani, Milton Gonçalves e outros.
- **TEATRO DA PRAÇA** (Praça Cardeal Arcoverde, tel.: 37-7003) — "Um Doutor em Nova Iorque" comédia de Norman Krasna, dirigida por Fernando Torres, com cenario de Napoleão Moniz Freire e interpretação de Sueli Franco, Adriano Reis, Dilze Pragana, Paulo Araújo e outros.
- **TEATRO RECREIO** (Rua Pedro Primeiro, 53, tel.: 22-8464) — "A Pomba está fervendo", revista de Humberto Cunha, Meira Guimarães e Carlos Melo, com supervisão de Válter Pinto.
- **TEATRO DO RIO** (Rua do Catete, 336, tel.: 46-9051) — "A Escada", peça de Jorge Andrade, sob a direção de Ivã de Albuquerque, com cenários de Belá Pais Leme e Isabel Teresa. Jurema Magalhães, Maria Esmeralda, Maria Pompeu, Vanda Lacerda, Zeni Pamplona, Mário Lago, Paulo Carvalho, Rubens Correia, Emiliano Ribeiro, Nildo Parente, Sílvio Soldi e outros no elenco.
- **TEATRO RIVAL** (Rua Álvaro Alvim, 33, tel.: 22-2721) — "Tem Bôca para Tudo", revista de Gomes Leal, com Sônia Mamed, Tiririca, Ana Maria Sgres, Lourdes Salada, Ribas, Rubens Leite, Patrícia Laura e outros.
- **TEATRO DA UNIVERSIDADE DO BRASIL** (no Teatro Jovem, na Praia de Botafogo, 522) — "Esperando Godot", peça de Samuel Beckett, sob a direção de Maurice Pornigran, com Antônio Bivar, Ricardo Vale, Fernando Rapitsky, Abraão Fidel e Bernardo Jabolensky. Espetáculos aos domingos e segundas-feiras.

# Assembléia cria três mil vagas para professôras

NITERÓI — A Assembléia Legislativa aprovou, na madrugada de ontem, a mensagem governamental instituindo o quadro de professôras estagiárias e criando, assim, conseqüentemente, três mil funções para o aproveitamento dos chamados excedentes (2.221) do último concurso de Ingresso no Magistério.

Atribuiu o salário mensal de Cr$ 50 mil à função de professor estagiário e abriu um crédito de Cr$ 40 milhões para fazer face às despesas, a partir de 1 de janeiro de 1964.

SUSPENSO

De acôrdo com essa lei, que subirá à sanção do governador, fica suspenso em 1964 o Concurso de Remoção, cabendo ao Govêrno promover a relotação geral dos membros do magistério primário estadual.

Serão aproveitados, excepcionalmente, nas três mil funções criadas na Tabela Numérica de Extranumerários Mensalistas, do Departamento de Educação Primária, os professôres que tenham prestado o Concurso do Ingresso no Magistério, realizado em 1963, desde que o requeiram dentro de 30 dias na vigência da lei.

NOTA CINQUENTA

O parágrafo, 2º, do artigo 3º estabelece, entretanto, que só serão admitidos como professôres estagiários os candidatos que obtiverem nota de 50 para cima.

A posterior efetivação no cargo de professor do ensino primário dependerá das aptidões profissionais de mestre, após dois anos de ininterrupto exercício.

JUSTIFICATIVA

Justificando a sua mensagem! o governador Badger Silveira disse que, ano a ano, se eleva o número de excedentes.

— "Em 1963, por exemplo, para 342 vagas inscreveram-se 2.563 candidatas, 2.221 das quais (excedentes) vêm solicitando, com insistência, aproveitamento como estagiárias, situação, aliás, verificada em anos anteriores".

EMENDAS

Das trinta e quatro emendas apresentadas à mensagem, apenas três foram adotadas pelo substitutivo das Comissões de Orçamento, Justiça e Finança, entre as quais se destaca a que regulariza a situação de médicos e dentistas contratados pelo Estado.

Na sessão encerrada na madrugada de ontem aprovou-se, também, o projeto do deputado Altair Lima, dando o nome de John Kennedy a um grupo escolar de Petrópolis.

CRÉDITOS

Dentre os créditos aprovados figuram o de Cr$ 51 milhões para pagamento de contas a fornecedores e Cr$ 20 milhões para pagamento de bôlsas de estudo.

## Previdenciários do E. Rio foram defender greve para hoje

NITERÓI — Cêrca de quinhentos previdenciários fluminenses rumaram, ontem, para a Guanabara onde foram participar da Assembléia Geral da União dos Previdenciários do Brasil, realizada, à noite, no auditorio da A.B.I., levando o apoio dos funcionários dos IAPs do Estado do Rio à greve de advertência, pela conquista do 13.º salário. A informação é do sr. Válter de Castro, presidente da U.F.P.

Informou o líder da classe que, por unanimidade, foi dada a solidariedade à greve nacional dos previdênciários, na memorável Assembléia que contou com a presença maciça dos funcionários, além de líderes políticos e sindicais.

TUDO PRONTO

Afirmando que o movimento logrará pleno êxito, não só na capital fluminense, como também no interior, donde lhe têm chegado notícias sôbre os preparativos, o sr. Válter de Castro declarou que passou o dia todo, de ontem, organizando o Comando Geral da Greve.

"Os piquetes já estão formados e a turma está disposta a paralisar todo o serviço de previdência social, excluindo é claro, o funcionamento dos hospitais e ambulatórios, que atenderão sòmente os casos de urgência" — declarou o presidente da União Fluminense dos Previdenciários.

Finalizou o sr. Válter de Castro afirmando que, apesar de ser uma greve de advertência, "o movimento deverá atingir os seus propósitos uma vez que a classe está unida e disposta às últimas conseqüências".

## UFE convoca ex-presidentes para reunião

NITERÓI — Estão sendo convocados pela Federação Universitária Fluminense de Esportes todos os ex-presidentes daquela entidade para uma reunião, no dia ... no Ginásio Caio Martins, ... 64.

O assunto do encontro é referente à agenda para as comemorações do 25º aniversário da UFE. O início dos trabalhos está marcado para as 20 horas.

## IAPI promove Natal da criança pobre

NITERÓI — O Instituto de Aposentadoria e Pensões dos Industriários promoverá dia ... as crianças internadas do Sanatório Santo Antônio, já ... uma Comissão especial ... contribuições de Industriários e funcionários do Instituto.

Falando ao DIARIO CARIOCA, o delegado José Maria Medeiros de França declarou que a promoção dêste ano deverá revestir-se de grande êxito em virtude do apoio que vem encontrando. Disse ainda que qualquer pessoa poderá colaborar com o movimento encaminhando os donativos à Comissão.

A festa será realizada nos salões do Clube Inapiários Fluminenses, às 17 horas, oportunidade em que serão distribuídos presentes e doces às crianças do Orfanato.

## SOCIEDADE-RJ — DÉCIO BERNARD

A SOCIEDADE niteroiense está nos últimos preparativos para enfrentar, logo mais, no Clube Central, a anunciada "noite de horror", que será o ponto alto da "Festa dos Fantasmas", certame que tem a égide da "Promoarte". Várias ... horripilantes estarão acontecendo nos salões decorados, com temas macabros, pelo arquiteto Sérgio Ma... e seus companheiros.

—●—

FOI OFERECIDO, têrça-feira, no Samanguaiá Hotel, um banquete às senhoras e senhoritas registradas na lista das "Dez Mais" do cronista Vital dos Santos, que será publicada, em breve. O acontecimento é patrocinado pelo sr. Carlos ...dra, da Proinco, e promete várias atrações. Compareceram ao acontecimento preliminar, além de seus promotores e patrocinador, sras. Elza Bitencourt, Edna Pacífico Homem, ...na Sales, Vanda Antão, Dora Paranhos, Maria Odete Decaé e Maciel e Arnaldo Castelani.

—●—

A jovem-guarda vai acontecer, amanhã, no simpático Niteroiense, para divertir-se à tarde ao som do Conjunto "Cry Babies". A promoção é do presidente Ênio da Costa, diretor de agremiação social que mais tem ganho títulos de honra, êste ano. Rosana e Teddy Moreno.

Na oportunidade, serão apresentadas as primeiras candidatas ao título de "Deusa da Música", a ser coroada pela sra. René Silveira, em maio vindouro no mesmo Clube.

***

Acusamos e agradecemos o convite para a inauguração, hoje, às 21 horas, na "Escada" da exposição de cerâmicas do Atelier Kumbrica, montada, há poucos meses, nesta cidade pelo carioca Charles dos Fontes Kumbrica, que estudou arte na Espanha. Além de escultor em cerâmica, o consagrado artista é pintor e escultor, tendo sido iniciado na cerâmica pelo pernambucano Carlos Van Der Ley, com que trabalhou como criador de motivos populares, já tendo, inclusive, várias publicações ilustradas.

***

Sob patrocínio da Sociedade Musical Italo Brasileira, será realizada no dia 20 de janeiro, no Clube de Regatas Icaraí, a "Noite da Gratidão", com a presença do conhecido maestro Peruzzi e dos cantores

"Duk-Duk", gênio do Castigo da Nova-Bretanha, inspirou o sr. Paulo Moura, para a máscara que usou, em 1958, na festa do mesmo gênero, promovida pela Faculdade Nacional de Arquitetura. Logo mais, Paulo Moura estará reeditando o sucesso de 58, no Clube Central, no certame da "Promoarte".


**MECÂNICA SÃO JORGE S. A.**

Retificações de cilindros, eixo de manivelas, válvulas, sedes de válvulas, bielas e mancais fixos, revestimentos de metal patente em bielas e mancais

RETIFICAÇÃO E RECUPERAÇÃO DOS RESSALTOS DO EIXO DE COMANDO DE VALVULAS

Reformam-se bombas injetoras e blocos pulverizadores — Especialidade em reformas de motores Diesel e a gasolina

Executam-se serviços avulsos, blocos parciais e entregam-se motores prontos para funcionamento

APARELHAGEM MODERNA — REGULAGEM ELETRÔNICA

Rua São Lourenço, 31 — Niterói — E. do Rio — Telefone: 2-0857 — Chamar Arlindo St


## Quadrilha de mascarados prêsa em Niterói: D. R. F.

NITERÓI — Três assaltantes "mascarados" foram presos, na madrugada de ontem, pelos policiais da Delegacia de Roubos, quando "puxavam" um "Volkswagen" de côr azul e sem chapa, pela Avenida Amaral Peixoto.

Os marginais presos, bem no centro de Niterói, confessaram ao delegado Wilson Jardim, titular da "Roubos e Furtos", serem integrantes de uma quadrilha de ladrões de automóveis, que funciona no Estado da Guanabara, São Paulo e Minas, cujo "cabeça" está foragido na Bolívia e é conhecido como "Puxa-Puxa de Carangos".

QUEM SÃO

Os "puxadores" detidos são: José Tervas Ferreira, vulgo "Cavalinho" (morador na Estrada do Columbandê, em Tribobó); Durval d. Costa (Rua Maria Cândida, Fonseca) e Almir da Silveira Martins (Estrada do Columbandê, Tribobó).

Ontem mesmo os assaltantes foram autuados e encaminhados para a Casa de Detenção de Niterói.

LADRA

Os mesmos policiais detiveram ainda, ontem, na Rua São Pedro, a ladra Vera Regina Macedo Dias, de 20 anos, sem residência fixa, que no dia 13 de novembro último furtou 800 mil cruzeiros e jóias do apartamento 302 da Rua Visconde de Itaboraí, 260, no centro de Niterói.

A ladra é egressa da Casa de Detenção, onde cumpriu pena de 3 anos por ter participado de um assalto a mão armada no município de Caxias e estava em liberdade há meses. No dia do seu último roubo fôra chamada para fazer um trabalho na residência da sra. Elizabeth Gásper, que deixou em cima de um dos móveis um pote cheio de jóias, inclusive um relógio cravado de brilhantes.

Vera Regina disse ao delegado Wilson Jardim não possuir mais as jóias, pois as deu a seu amante João Pepe, que cumpre pena de 8 anos na Casa de Detenção, também por assalto à mão armada.

## Badger: fim à venda de pipas d'água

NITERÓI — Por determinação do governador Badger Silveira, os caminhões-pipa da Superintendência de Águas e Esgotos de Niterói, ao procederem gratuitamente à distribuição do líquido, deverão entregar uma guia ao consumidor, para a necessária assinatura do recibo, que será devolvida ao motorista. Essas cederem gratuitamente a diàriamente, pelo sr. Herbert Feliciano Pinto. A medida do chefe do Executivo visa a evitar a exploração da venda da água pelos cinco carros-pipa da SAEN, que realizam o serviço de abastecimento de residências, hospitais, colégios etc., em face da carência de água que vem ocorrendo em Niterói, no atual período de estiagem.

O governador determinou a providência, durante a reunião que manteve com o secretário de Obras Públicas, sr. Mendonça Thurler, o superintendente da SAEN, engenheiro Herbert Feliciano Pinto e o presidente da Comissão de Águas o engenheiro Rosendo de Sousa, da Engenharia Sanitária. Na oportunidade, o chefe do Executivo declarou que, os carros-pipa da autarquia trazem, ao lado, os dizeres: "Distribuição Grátis de Águas", não se admitindo, portanto, a vendagem do líquido, sobretudo pelo pessoal do órgão.


**Viação Real Mineira Ônibus Ltda.**

Av. Venezuela, 27 · sala 224 — Tel. 23-9113 · R 6

LINHA

RIO DE JANEIRO-FEIRA DE SANTANA

Partidas diàriamente às 7,45 horas do Rio de Janeiro

| | | |
|---|---|---|
| Rio de Janeiro-Feira de Santana .. | Cr$ | 3 715,00 |
| Rio de Janeiro-Jequié ........... | Cr$ | 3 160,00 |
| Rio de Janeiro-Poções ........... | Cr$ | 2 945,00 |
| Rio de Janeiro-Vitória da Conquista | Cr$ | 2 810,00 |
| Rio de Janeiro-Medina .......... | Cr$ | 2.405,00 |

LINHA

RIO DE JANEIRO-ILHEUS

Partidas diàriamente às 8,30 horas do Rio de Janeiro

| | | |
|---|---|---|
| Rio de Janeiro-Ilhéus .......... | Cr$ | 3 480,00 |
| Rio de Janeiro-Itabuna .......... | Cr$ | 3 410,00 |
| Rio de Janeiro-Itapetinga ........ | Cr$ | 3 060,00 |

Nossas viagens são diretas, mantemos 2 motoristas em serviço para a segurança e tranqüilidade de nossos passageiros.



**NERVOSO?**

O calor do Rio o deixa irritado? Não hesite! Vá passar algum tempo na

**Clínica de Repouso Sta. Helena**

onde V. Sa. terá um ambiente familiar e tranqüilo, excelente passadio e acomodações confortáveis a baixo custo. Anote o endereço: RUA DOS EXPEDICIONARIOS n.º 144, BINGEN — PETROPOLIS

Informações com Da. Zélia ou com o médico residente, Dr. Abílio, pelo telefone: Petrópolis 4561

Direção técnica: Profs. Mauricio de Medeiros, Eurico Sampaio e Paulo Hervê

MELHOR DO ANO — Coube ao parlamentar campista Simão Mansur (foto) a preferência dos jornalistas credenciados na Assembléia Legislativa, na tradicional promoção do DIARIO CARIOCA, que o elegeram o deputado de melhor desempenho, durante a presente legislatura. Dentro da sua bancada (UDN), o sr. Simão Mansur também colheu maior número de sufrágios.

## Jornalistas apontam deputados que mais se destacaram em 63

NITERÓI — Com absoluto êxito, uma vez que provocou enorme expectativa entre os parlamentares, chegou ao seu final o concurso dos "Melhores do Ano", promovido pelo DIARIO CARIOCA, que visa a apontar os deputados que mais se destacaram, em suas bancadas, durante os trabalhos da presente legislatura.

Vinte e dois jornalistas, integrantes do Comitê de Imprensa, tomaram parte na escolha dos "Melhores do Ano", cujo resultado apontou ainda o sr. Simão Mansur como o deputado de maior destaque entre todos os escolhidos.

OS MELHORES

Com o resultado das apurações, foram proclamados como os "Melhores do Ano" os seguintes deputados:

João Kifer Neto (PTB), Mário de Abrau (PSD), Raul de Oliveira Rodrigues (PSP), Simão Mansur (UDN), Dail de Almeida (PDC), Afonso Celso Nogueira Monteiro (PSB), Leonísio Sócrates Batista (PTN), José Peixoto Filho (PR), Nicanor Campanário (MTR-PL) e Aristóteles Melo (PST).

## Jango no RJ para inaugurar hospital e distribuir terras

NITERÓI — O presidente João Goulart confirmou sua visita ao município de Itaguaí, amanhã, a fim de distribuir dois mil títulos de propriedade à lavradores e inaugurar o Hospital Rural "Vicentina Goulart", que será administrado pela SUPRA.

O governador Badger Silveira acompanhará o chefe da Nação em sua visita ao quilômetro 8 da estrada RJ.14, onde será inaugurado o nosocômio destinado a atender sòmente lavradores e com capacidade para 30 leitos. Na oportunidade, também será instalado um Pronto Socorro no Hospital que teve sua construção iniciada em 1953.

## DC EM CACH. DE MACACU — JOÃO JOSÉ

MANOEL da Silva, eleito pelos ginasianos do Ginásio Carlos Brandão, como orador da turma, enviou-no convite para as festividades de formatura, que serão realizadas hoje e amanhã.

●

O GRÊMIO Teatral «João Caetano» alcançou grande sucesso com a comédia «A Ditadora», que foi encenada no palco do clube «Piratas», nos dias 10, 11 e ontem. Tiveram destaque em cena: Geraldo Coutinho, Amaral Júnior, Ailton Bousquet, Maria José Coutinho e Hugo Garcia.

●

COM a renúncia coletiva da diretoria da LCD (Liga Cachoeirense de eDsportos) foram eleitos, em recente eleições: presidente — Alexandre de Sousa Moreira; vice-presidente — Euzébio Cunha; diretor de expediente — Manoel Pereira da Silva; diretor de tesouraria — Ari Braga de Freitas; ficando como representante da LCD, junto a FFD, o sr. Heribaldo de Castro Maia.

●

OUTRAS — Oniram Fernandes, filho do estimado José Maria Fernandes, «colou grau» no Instituto Abel, em Niterói, no sábado passado. • Ivonete de Sousa, Malvina Maria da Silva, Lucíola Moreira e Dilma Moreira, têm acontecido com muita elegância nas festas sociais de nossa cidade. • José Laurindo de Oliveira comunicando o casamento de sua bonita filha Juraci de Oliveira. • Hoje, estaremos nos «Piratas» para o baile dos formandos da Escola Ferroviária de Cachoeiras de Macacú, sob os acórdes de «Gaúcho e seu Conjunto Bossa-Nova». • A sensação nos meios sociais dêste município, no momento, é a lista dos «Melhos e das Dez Mais Elegantes Senhoras e Senhiritas», que, em breve, estaremos mostrando. • Maria Pureza, a linda portuguêsa de Japuíba, desfilando tôda elegante pelas ruas da cidade. • Amanhã, o negócio é dar uma esticada até a sede dos «Piratas» para participar do baile das normalistas da «Escola Normal Professor Carlos Brandão», que estará sendo animado pelo Conjunto Musical de «Valdemar Spilman». • Na próxima semana estaremos de volta, até lá.


**EMPRÊSA SÃO CRISTÓVÃO**

LINHA DIRETA

RIO A POÇOS DE CALDAS (M GERAIS)

Diàriamente às 5,45 horas — Int. Guichê 22

Estação Rodoviária Mariano Procópio

ÔNIBUS LUXUOSOS — RAPIDEZ — SEGURANÇA E CONFÔRTO


## • FLAGRANTES — ANTONINO MARQUES

### Prefeitura não pode (nem deve) negar "alvarás" ao comércio

A Prefeitura de Niterói, por intermédio do seu procurador-geral, sr. Gastão Neves, decidiu tomar medidas mais drásticas em represália à "greve branca" colocada em prática pelo comércio niteroiense, que atende apêlo das associações de classe. Informa o advogado Gastão Neves que a municipalidade não concederá "Alvarás" aos comerciantes em débito, desde outubro, para funcionarem no próximo ano.

Inegàvelmente, o prefeito Sílvio Picanço está mal orientado quanto à medida de represália ao comércio, que se nega a aceitar o aumento do impôsto da indústria e profissões (para 5,7%). Cabia ao advogado Gastão Neves explicar ao prefeito que "é inconstitucional cercear o direito de sobrevivência de terceiros", que a atitude aprovada pelo chefe do Executivo municipal fere o "Código Comercial" e que a evasão de rendas, que já atinge a um número fabuloso, pode se agravar até o final do ano. E' necessário que o sr. Sílvio Picanço saia dêsse terreno e volte aos entendimentos cordiais com as classes produtoras, antes que algum "aventureiro" lance não da oportunidade para mover campanha contra êle, no afã de "cabalar" promoção. Tem dois caminhos, o chefe do Passo Municipal para atenuar a crise, agora: mandar executar judicialmente os faltosos, mas para isso teria que aumentar o efetivo da Procuradoria, ou convidar os líderes do comércio para uma solução conjunta e definitiva, numa reunião informal, como êle bem sabe fazer.

1 — No próximo dia 16, serão empossados, no Departamento de Correios e Telégrafos do Estado do Rio, 214 ex-combatentes, recentemente nomeados pelo presidente João Goulart. O ato se revestirá numa solenidade simples, que terá lugar no gabinete do diretor Carlos dos Santos Vieira, às 15 horas.

2 — A COAP fluminense continua "enrolando" sem dar solução para o problema do açúcar, que voltou a ser sonegado pelas próprias Usinas com a finalidade de forçarem um aumento. Como sempre, o gabinete do diretor da COAP fluminense continua com o velho reifão: "vamos nos reunir para deliberar sôbre o assunto".

3 — O deputado federal Daso Coimbra (PSD-RJ) conseguiu um recorde no Congresso, para o Estado do Rio: discursou sete vêzes num só dia, nas duas sessões. Falou, na sessão de ontem, homenageando a Marinha em nome do PSD.

4 — Quando encerrávamos esta coluna, o Tribunal Superior Eleitoral estava julgando o último embargo (infringência) contra a eleição do governador Badger Silveira, impetrado pelo deputado Tenório Cavalcânti. O relator foi o ministro Vilas Boas, que não aceitou o recurso.

## Servidores do SAMDU do E. Rio continuam em assembléia geral

NITERÓI — Foram convocados, pelo ministro do Trabalho, sr. Amauri Silva, os srs. Humberto Schott de Sousa e Hélio Pinto de Azeredo, membros do Comando Geral de Greve do SAMDU, para participar da reunião, hoje, em que será estudado o problema da definição jurídica daquele Serviço Assistencial. A informação é do sr. Humberto Schott de Sousa, presidente da Associação Fluminense dos Servidores do SAMDU.

Para a mesma reunião, também, foi convidado um representante do Sindicato dos Operários Navais, que, durante o movimento dos servidores do SAMDU, lhe emprestou inteira solidariedade.

Essa será a primeira de uma série de reuniões, promovidas pelo ministro do Trabalho, visando solucionar a problema daqueles servidores.

EM ASSEMBLÉIA PERMANENTE

Apesar de haver sido suspensa a parede do pessoal do SAMDU, o sr. Humberto Schott de Sousa, em declarações reportagem do DC, informou que a Associação Fluminense dos Servidores do SAMDU continua em Assembléia permanente, acompanhando o desenrolar da situação.

Esclareceu, ainda, ser a medida puramente de efeito psicológico, não havendo quaisquer requisício de pressão sôbre as autoridades.

ABONO E NÃO PUNIÇÃO

Em ofício enviado ao diretor-geral do SAMDU, o sr. Amaury Silva recomenda a não punição dos servidores que participaram da greve.

No mesmo ofício, o ministro do Trabalho recomenda, o abono das faltas no serviço nos dias do movimento.

### Alfabetização

## Estudantes colaboram na campanha do MEC

NITERÓI — Afirmando que dará integral apoio à campanha de alfabetização em massa a ser desencadeada a partir de janeiro próximo em todo o Estado do Rio, o presidente da Federação dos Estudantes Secundários de Niterói, secundarista Emanuel Sader, está convocando, em nome da entidade que preside, todos os estudantes interessados em participar da concretização do plano do Ministério da Educação e Cultura que visa a erradicar o analfabetismo de tôdas as regiões do país e que terá como pontos iniciais os Estados de Sergipe e Rio de Janeiro. Também a Confederação Fluminense dos Estudantes (COFES) e a secretaria regional da União Brasileira dos Estudantes Secundários (UBES) estão exortando seus associados a participarem da aludida campanha, cuja execução será de capital importância para o Estado do Rio, onde o índice de analfabetismo atinge proporções das mais alarmantes.

Por outro lado, o sr. Emanuel Ribeiro Lima vice-presidente do Diretório Central dos Estudantes, órgão que congrega todos os diretórios acadêmicos das Faculdades da UFERJ e conseqüentemente todos os universitários da capital fluminense, revelou ao DC que também os universitários participarão ativamente da anunciada campanha, a qual, segundo recente declaração do próprio ministro da Educação, será encetada, impreterivelmente, no início do próximo ano.

PEDEM APOIO

Falando ao DC por ocasião de sua recente visita à Reitoria da Universidade Federal do Estado do Rio de Janeiro, o atual ministro da Educação e Cultura sr. Júlio Sambaqui, solicitou o apoio e a colaboração de tôdas as autoridades, professôres, agremiações e do público em geral à campanha de alfabetização, acrescentando que daria integral ajuda, moral e financeira, a todos aquêles que venham a cooperar na campanha, principalmente as entidades estudantis, "pois não podemos permitir que a maioria do nosso povo permaneça analfabeta e sem acesso a nenhum dos direitos concedidos normalmente aos cidadãos de um país democrático, a começar pelo voto". O auxílio prometido se estende ao fornecimento de transporte e a doação de escolas pré-fabricadas.

Afirmando que vultosas verbas serão despendidas na campanha o ministro Júlio Sambaqui revelou que a mesma, no Estado do Rio, será orientada pela Inspetoria Seccional do MEC e obedecerá o método de alfabetização Paulo Freire. Tal método, que tomou o nome do ministro da Educação do govêrno Getúlio Vargas, época em que foi lançado, emprega o sistema áudio-visual e permite a alfabetização em apenas três meses.

## 'Laranjal' dará mais água para Niterói

NITERÓI — Aumentou para 160 litros por segundo a descarga de água da Estação de Tratamento em Laranjal graças à substituição de uma válvula tipo borboleta de 40 mm. por tubulação de 1 metro de diâmetro. A informação foi prestada ao DIARIO CARIOCA pelo engenheiro Luís Carlos Marconi, chefe daquela Estação de Tratamento, que adiantou ter, também trocado uma válvula de retenção na estação de captação de água de Imunana, que se encontrava partida.

Adiantou o engenheiro que outras medidas serão adotadas, em caráter urgente, na Estação de Tratamento de Laranjal, por ordens do Superintendente da SAEN sr. Herbert Feliciano Pinto, a fim de garantir farta distribuição de água aos consumidores de Niterói e São Gonçalo nos meses vindouros

# Flávio foge do sol e faz teste final em Nelsinho esta manhã

Flávio resolveu diminuir o tempo do apronto de hoje e programá-lo para a parte da manhã com início às 8,30 horas, pois considera que, na forma técnica e física que o elenco atravessa, não vale a pena exigir demais dos jogadores, além de castigá-los sob um sol inclemente o que seria até prejudicial. O apronto será mesmo realizado em General Severiano e dêle participarão todos os titutulares, inclusive Nelsinho e Espanhol.

A ala direita titular já treinou levemente no individual de ontem nada sentindo, ficando acertado pelo médico Pinkwas Fisztman que os dois craques poderão intervir no apronto de hoje, quando serão exigidos à fundo para que fique constatada a real situação física de cada um, pois o técnico Flávio Costa só escalará jogadores que estejam 100 por cento aptos.

MÃOZINHA NO TÍTULO

O garoto Carlos Alberto, recém-saído dos juvenis, é a maior torcida que tem o titular Nelsinho, mas isso não impede que esteja confiante e que também poderá dar sua "mãozinha" na conquista do título, se o titular não passar no teste desta manhã.

Carlos Alberto que teve um desempenho elogiável no primeiro conjunto da semana, está pronto para entrar em ação e desempenhar o papel de armador da equipe, caso a fatalidade venha a afastar Nelsinho da grande batalha de domingo.

Carlos Alberto disse que já "brincou" ao lado dos "cobras" sem nada sentir, e que está disposto a mostrar que, por inexperiência, não deixará mal a rapaziada, pois não tem tão pouco futebol assim e tem raça para dar e vender.

Paulo Henrique, revelação da temporada, prefere não falar em resultado, mas afirma que mesmo considerando Edinho um excelente jogador, está preparado

(Conclui na 11.ª página)

'Mengo' agita natação:

## Arantes e Eliana no Fla

O técnico de natação, Rômulo Arantes, deverá neste próximos dias ingressar no Flamengo, passando a dirigir a equipe rubro-negra, que será aumentada, inclusive, com a transferência da campeã sul-americana e também três vêzes recordista do continente, e mais sua irmã Ellete, além de mais três outras grandes nadadoras brasileiras e outros nadadores de alto gabarito nacional e mesmo continental.

Quer o Flamego, paralelamente, a formação de uma equipe infanto-juvenil e de adultos, já apresentar elementos que possam representar as côres rubro-negras, e como êsses nadadores manifestaram vontade de se transferir, o clube da Gávea aceitará.

EM TÓQUIO

Podemos adiantar, inclusive, que a nadadora Eliana Mota (filha do campeão de basquete Alfredo da Mota, tantas vêzes campeão do Flamengo) deverá ser a única representante do Brasil nas Olimpíadas de Tóquio, no setor aquático, já que é a única que se apresenta em condições de igualar o índice olímpico.

JÁ EM GRANDES CERTAMES

Já contando com essa equipe, já nos primeiros meses de 1964, poderá o Flamengo dar nadadores não só para o Campeonato Brasileiro como ainda em competições regionais, fornecendo valôres para participar do Campeonato Sul-Americano, em junho, em Guaiaquil.

JANTAR COM VICE

Na noite de anteontem, na Gávea, o técnico Arantes jantou com o vice-presidente Aquático e Náutico do Flamengo, sr. José Ribeiro Junior, quando os entendimentos foram mantidos e logo após o assunto foi estudado pela diretoria do Flamengo, em sua reunião. Na ocasião o técnico foi apresentado ao presidente Fadel Fadel, que deixou o assunto a critério do seu vice-presidente.

EM BARIRI:

## América e Olaria jogam hoje

Olaria e América jogam hoje, à tarde em Bariri, o local que, por sete dias, foi a grande notícia da cidade, tornando-se o "reduto dos homens maus". O jôgo pouco promete e interessa, a não ser ao Vasco, com quem os rubros lutam para ver quem é o menor dos grandes", numa luta que favorece aos de Campos Sales por um ponto de vantagem.

Pelo retrospecto o América está mais cotado, pois vem de uma vitória sôbre o Botafogo, no Maracanã enquanto os "baririls" perderam em "casa" para o Flamengo, com tôda a agitação. A partida terá início às 17 horas e se não houver a greve que está sendo preparada, o juiz será conhecido na hora da partida começar.

SEM PROBLEMAS

Pelo Olaria alinharão Ari; Ouraci, Mafra, Néslo e Casimiro; Marcos e Valtinho, Válter, Pacoti, Luís Carlos e Oton.

A equipe do América jogará com Pompéia, Luciano (Jorge) Flodoaldo, Leônidas e Sílvio; Carlos Pedro e Hilton Chaves; Carlinhos, João Carlos, Fernando Cônsul e Abel.

"General" observa

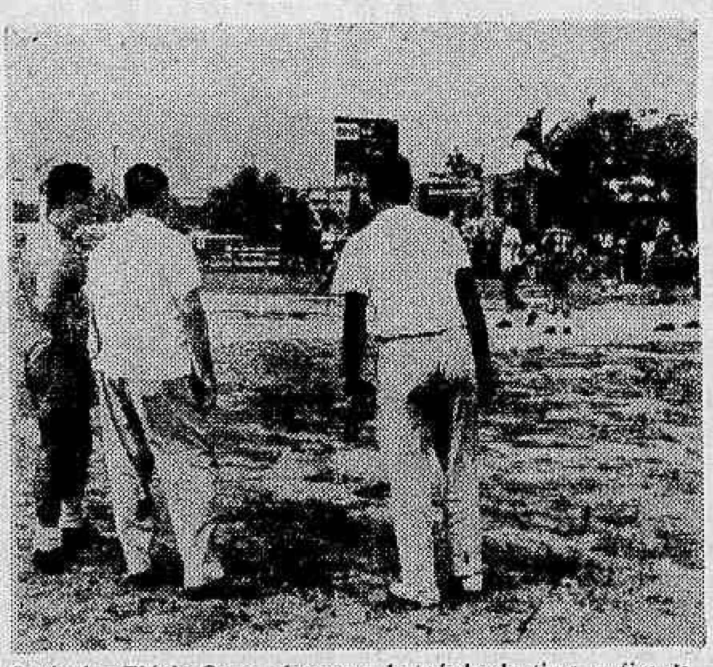

*O técnico Flávio Costa observa o bate-bola do time, a fim de traçar seus planos de estrategista para a "batalha" de domingo, frente ao Fluminense.*

JÁ CONCENTRADOS

## Os '11' tricolores para a 'batalha'

O Fluminense está se preparando com bastante cuidado para a partida de domingo contra o Flamengo, quando o título será decidido, e o mais importante disto tudo é que dificilmente qualquer craque fala dêste jôgo, e quando comentam, não demonstram estar impressionados com o fato do embate ser decisivo.

Todos estão trabalhando com afinco, notando-se o desvelo do sr. Carlos Nascimento, que afirmou que logos após o campeonato pretende descansar. Orlando Moreira, preparador físico, está tomando conta dos craques na concentração, pois embora, esta só esteja marcada para amanhã, a maioria dos jogadores se concentram espontâneamente, desde têrça-feira à noite.

OS "11" QUE PARTICIPAM

CASTILHO — Carlos José Castilho, nascido em 27 de novembro de 1927, no Rio, estando portanto com 36 anos. Campeão Pan-Americano, Bicampeão mundial, Vice-campeão mundial em 1950, Campeão carioca em 51 e 59 Campeão do Rio-São Paulo em 57 e 60.

CARLOS ALBERTO — Carlos Alberto Tôrres, 18 anos, tendo nascido em 1948, no Rio. Já conquistou um título de campeão los aspirantes em 1962 e é campeão Pan-Americano.

PROCÓPIO — Procópio Cardoso Neto nasceu no dia 21 de março de 1939, em Minas Gerais. Campeão mineiro pelo Cruzeiro e Atlético. Campeão brasileiro pela seleção de Minas. Em 1963 fêz parte da seleção brasileira que atuou na Bolívia, pelo Sul-Americano. É o capitão da equipe. DARI — Deri Batista, nasceu em 2 de outubro de 1940, em Campos, Estado do Rio. Fêz parte da seleção amadora nas Olimpíadas de Roma. Estêve na seleção brasileira que atuou contra os argentinos, o ano passado. ALTAIR — Altair Gomes Figueiredo, nasceu em 22 de janeiro de 1938 em São Gonçalo, no Estado do Rio. Campeão pelo Fluminense em 59. Campeão do Rio-São Paulo em 57 e 60. É também campeão mundial, e várias vêzes integrou a seleção brasileira. OLDAIR — Oldair Barchi, nasceu em 1.º de julho de 1939, em São Paulo. Campeão dos aspirantes em 1962. É várias vêzes internacional. JOAQUINZINHO — Joaquim Gilberto da Silva, nasceu em 31 de dezembro de 1934, em Pelotas, no Rio Brande do Sul, tendo atuado em São Paulo no Corintians e Juventus tendo feito parte da seleção brasileira, que disputou o Sul-Americano na Bolívia. EDINHO — Edson Batista, nasceu no Rio de Janeiro, em 1944, tendo sido campeão de aspirantes em 1962. MANUEL — Manuel Martins de Sousa, nasceu em 5 de fevereiro de 1941, no Estado do Rio. Começou nos juvenis do Fluminense, e por duas vêzes estêve emprestado ao Bonsucesso. Já foi da seleção brasileira amadora. EVALDO — Evaldo Cruz, nasceu em Campos, no Estado do Rio, veio do Americano trazido por Pinheiro. Foi campeão de aspirantes no ano de 1962. ESCURINHO — Benedito Custódio Ferreira, nasceu em 3 de julho de 1930, em Minas Gerais. Veio do Vila Nova em 1954. Campeão carioca em 1959. Campeão do Rio-São Paulo em 57 e 60. Já integrou a seleção brasileira.

# Flu imita o Bangu e leva escola de samba ao Maracanã

A Escola de Samba da Portela, conduzida pelo popular "Natal" e contratada por Benício Ferreira Filho, estará domingo no Maracanã, com vestimenta a caráter da tradicional escola de samba, incorporada à torcida tricolor, numa imitação ao Bangu, para incentivar o time do Fluminense nesta batalha com o Flamengo em que o título estará em jôgo.

A idéia de contratar uma escola de samba foi inicialmente combatida dentro do clube das Laranjeiras, sob a alegação de que tradicionalmente os componentes de uma escola de samba torcem pelo Flamengo; todavia, argumentos fortes entraram em cena, provando que "Natal" é torcedor dos mais ardorosos do Fluminense e nessa torcida é acompanhado pela maioria de sua escola de samba, e na Portela ninguém discute suas ordens.

PROCÓPIO: DIFÍCIL

Dificilmente o zagueiro central Procópio poderá atuar contra o Flamengo, segundo o chefe do departamento médico, dr. Valdir Luz, que constatou que o craque está com os ligamentos afetados. O jogador se mostrou irritado por estar fora do jôgo, frisando que sua contusão é mais grave, acreditando que esteja com os "meniscos arrebentados". Tôdavia, o médico consolou o jogador dizendo que a extensão da sua contusão não chega a êsse ponto, felizmente.

O sr. Carlos Nascimento, depois de consultar ao médico Valdir Luz, fêz questão de salientar que se fôsse um outro jogador não poderia, evidentemente, atuar, mas não Procópio, que é um craque consciente, responsável e que vai se submetendo a um intenso tratamento e isso aliado à sua grande fôrça de vontade fará com que Procópio esteja presente ao Fla-Flu.

SÓ INDIVIDUAL

Os craques das Laranjeiras treinaram individualmente, mas com parcimônia, uma vez que os médicos Valdir Luz, Dourado Lopes e José Rizzo fizeram questão de poupar as energias dos craques. Após o individual, Solich ministrou uma série de ensinamentos aos craques, mostrando à linha atacante como peneirar na defesa rubro-negra, e depois, em separado, como evitar que a defesa do Fluminense seja envolvida pelo ataque do Flamengo. Solich também várias vêzes parou o ensaio tático para explicar à defesa que não deve fazer faltas perto da área, já que o rubro-negro possui em Osvaldo um grande batedor de penalidades.

MELHORARAM

Muitos craques apresentaram as fisionomias alegres. Dari, que estava com um tumor e teve o mesmo lancetado pelo dr. Valdir, demonstrava sua alegria, treinando com afinco. Altair também voltou aos treinos, o mesmo acontecendo com Manuel, que já não sente mais nada.

Joaquinzinho chegou às Laranjeiras sentindo a coxa, sendo alvo de preocupações, mas o dr. Dourado Lopes, depois de um exame, mandou que o craque treinasse, pois não havia nada demais, o que alegrou ao meia armador da equipe.

HOJE O APRONTO

O apronto do Fluminense deverá ser realizado hoje, pela manhã, quando Solich acertará os últimos detalhes para a grande decisão de domingo. Procópio será poupado, para continuar o tratamento e tentar condições para o embate de domingo.

NÃO QUER SABER

Nascimento tem recebido oferecimentos de diversos sócios e torcedores para a confecção das faixas de campeão da cidade, mas fêz questão de dizer não, declarando que o campeonato se ganha na cancha e não é possível que se prepare uma festa por antecipação, quando a equipe poderá perder ou empatar, o que não seria anormal, pois o favorito é o Flamengo.

PRÊMIOS MELHORADOS

Os prêmios para o "bicho" dos jogadores foram melhorados, e que os srs. Nélson Vaz Moreira, presidente do clube; Wilson Xavier, vice-presidente de futebol, e Benício Ferreira Filho, sócio benemérito, estão preparando grandes surprêsas.

É PARA GANHAR

Bob Nélson, famoso homem do rádio, que vem proporcionando "shows" ao Fluminense, esteve ontem pela manhã nas Laranjeiras e, de brincadeira, perguntou a Solich se, na festa de sexta-feira à noite, na concentração, poderia levar umas "girls" para fazer "streep-tenser", o que obrigou Solich, rindo, a dizer: "Levem êste homem daqui. Está torcendo para o adversário".

Ao ritmo da Portela

*Fleitas Solich fêz o Fluminense treinar leve, ontem, pois hoje os tricolores estarão em maior empenho visando a luta de domingo, quando, no Maracanã, ao ritmo da Escola de Samba da Portela, tentarão o título. Na foto, jogadores das Laranjeiras no individual de ontem.*

PROCÓPIO FAZ PROMESSA:

## Vou entrar na igreja para casar com faixa de campeão

"Fiz uma promessa. Se tiver condições para jogar domingo contra o Flamengo, e tiver mais uma felicidade, a de ser campeão carioca, juro para vocês que no dia 19, em Belo Horizonte, quando entrar na igreja para me casar, entro com a faixa de campeão pelo Fluminense", disse Procópio à nossa reportagem.

"Já disputei várias decisões na minha vida de jogador de futebol e nunca perdi nenhuma não havendo razão portanto para perder a primeira agora, logo quando faço minha estréia no futebol carioca", aduziu Procópio.

VOLTAR A ESTUDAR

Procópio, mineiro de Salinas, afirmou que quando acabar êste campeonato, vai contrair núpcias no dia 19, em Belo Horizonte. Depois de passar a "Lua de Mel" em Poços de Caldas, ao regressar ao Rio — Procópio mora na concentração e alugou um bom apartamento nas Laranjeiras — vai voltar a se matricular na Faculdade de Direito para terminar advocacia, êle que por causa do futebol, foi obrigado a parar no primeiro ano.

DÁ PARA JOGAR

Procópio acha que estêve apavorado demais esta semana, com mêdo de ficar fora do jôgo do ano. No entanto, já começa a sentir melhoras e acredita que possa atuar. Não está gostando de não estar treinando, pois reconhece que é jogador que precisa treinar, mas de qualquer forma espera que jogando ou não o quadro poderá ser o campeão da cidade.

Basquete

## Fla e Vasco lideram certame; Flu fracassa

**1** A tabela do supercampeonato masculino carioca determina para hoje à noite os seguintes jogos da terceira rodada do turno: No ginásio do Clube Municipal — Flamengo x Botafogo, às 21 horas e preliminar de juvenis Botafogo x Aliados às 19,30 horas — juízes: Paulo dos Anjos e Raul Vieira Machado — no ginásio do Botafogo, no Mourisco: AABB x Fluminense às 21 horas e preliminar de juvenis Grajaú T. C. x Fluminense às 19,30 horas, juízes: Aldo Montenegro e G. Castro — Na quadra do Mackenzie: Tijuca T. C. x Florença às 21 horas e preliminar de juvenis: Vasco da Gama x Tijuca, juízes: Benedito Bispo da Conceição e Milton Gouveia — No ginásio do Vasco da Gama, em São Januário: América x Bangu às 21 horas e preliminar de juvenis Sírio x Jacarepaguá às 19,30 horas, juízes: Eliodoro Dolceti e Carlos Coutinho. O jôgo Vasco da Gama x Mackenzie que faz parte desta rodada foi adiado para amanhã no ginásio do Clube Municipal. Na preliminar atuarão as equipes juvenis do Flamengo e Mackenzie.

**2** Os 10 clubes concorrentes ao título carioca de 1963 entrarão hoje na terceira rodada do turno ocupando as seguintes posições: 1.º Flamengo, Tijuca e Vasco da Gama — 2 jogos — 2 vitórias; 2.º lugar: AABB, Florença, Botafogo e Mackenzie — 2 jogos — 1 vitória e 1 derrota; 3.º lugar: Fluminense, América e Bangu — 2 jogos e 2 derrotas.

**3** Coincidentemente, Flamengo e Vasco nos dois jogos realizados obtiveram o mesmo número de pontos favoráveis — 141 — equivalendo a média de 70 pontos por jôgo. No que se refere a pontos contrários (dos adversários) o rubro-negro leva 78 pontos enquanto que os cruz-maltinos sofreram 118 pontos, detalhe que evidencia igualdade de condições do poder ofensivo das duas equipes mas absoluta supremacia do trabalho defensivo da turma gaveana.

**4** José Góis na sua coluna de o "Diário de São Paulo" informa que a CBB está dispendendo 30 mil cruzeiros diários na concentração das "estrêlas" brasileiras nas dependências do DEFE, Água Branca.

**5** Decorre normalmente em São Paulo, no ginásio do DEFE, o treinamento do selecionado brasileiro em preparativos para o X Campeonato Sul-Americano a realizar-se em Montevidéu. Os técnicos Almir Nélson de Almeida e Mané mantêm em atividade as nossas estrêlas duas vêzes por dia, uma de manhã com exercícios físicos e fundamentos e outra à tarde com instruções táticas e coletivas.

(Conclui na 11.ª página)

## Passo dirá hoje se juiz é Armandinho

Sòmente hoje o presidente Antônio do Passo dirá se Armando Marques apitará o Fla x Flu, se virá ainda de São Paulo o juiz Eunápio de Queirós ou se a escolha recairá mesmo em um carioca, pois parece completamente afastada a hipótese da direção do jôgo do ano ser entregue a um sul-americano ou europeu apesar dos muitos oferecimentos que a FCF vem recebendo de todo o mundo.

Armandinho disse a Antônio do Passo que está escalado para apitar um clássico amanhã em São Paulo, mas a conquista antecipada do campeonato paulista pelo Palmeiras, com a vitória de quarta-feira, diminuiu em importância todos os restantes jogos do campeonato paulista, abrindo chance para que o juiz número um do Brasil venha a colaborar para que o espetáculo de domingo seja completo.

FLAMENGO AUSENTE

Compreendendo que o futebol carioca não é só o clássico de domingo, o Flamengo já cientificou ao presidente Passo que se omitirá na escolha do juiz, deixando isso a critério da entidade, como também tôda a responsabilidade da indicação.

O Flamengo fêz comunicação oficial à imprensa de que prestigia o quadro de árbitros da FCF e que acatará qualquer decisão e indicação daquele poder, preferindo que seja carioca o juiz do Fla x Flu, embora a presença de Armando Marques lhe dê uma certa tranqüilidade, e que não deixa de ser um juiz carioca, por estar apenas emprestado ao futebol paulista embora sob contrato.

O Fluminense não abordou o assunto, preferindo trabalhar nos bastidores para evitar uma indicação que seja contrária aos seus interêsses. Como da vez anterior em que enfrentou e derrotou o Bangu, o Fluminense espera "fabricar" no escuro um bom juiz, evitando ondas antecipadas, ou vetos "inteligentes" que causam sempre coação irresistível nos apitadores na ansiedade de mostrar que são imparciais.

## JUÍZES DE SP E SANTOS JOGAM HOJE

SANTOS (SP) — Sem saber ainda se jogarão no Estádio Urbano Caldeira ou Ulrico Mursa, nesta cidade, os árbitros do Santos e da capital estarão realizando o "natal" que já se torna tradição anualmente, antes das festas do Natal, hoje à noite, com direção do ex-juiz João Etzel, que é agora comentarista radiotônico. (DC-SP)

## As orelhas ARDEM

**Tricolores acham que o Fluminense já perdeu duas decisões de campeonato: uma contra o Botafogo e outra contra o América. Portanto, uma terceira decisão é muito difícil perder. Mas rubro-negros consideram que decisão de campeonato, com Fla-Flu dá sempre em empate, segundo a tradição. Logo, se dá em empate, dá rubro-negro! Mas isso não quer dizer nada porque as opiniões são engraçadíssimas. A melhor opinião sôbre o Fla-Flu ainda é de Zé Araújo, inveterado vascaíno: "Nesse Fla-Flu eu estou como "palhaço"... Explicou: "Eu quero que tenha invasão de campo, que o juiz leve bofetão, que a partida não acabe...". Arrematou feliz: "...Estou feito "palhaço": quero ver o circo pegar fogo...".**

•

Tião, velho rubro-negro da Praia do Pinto, me dizia ontem com aquela sua tranqüilidade angelical: "Seu Supi, já dei ordem na Praia do Pinto pra moçada ir pro Maracanã da seguinte manêra". Tião explicou como devem ir os rubro-negros da Praia do Pinto para o Maracanã: "Todo rubro-negro deve de ir de camisa fina, carça comprida e carção por debaixo da carça... A gente deve de embrulha uma garrafa da pernambucana "A que matou o guarda", metida na cintura que é pros polícia num manjá... Durante o jôgo o nêgo vai emborcando até ficá naquele ponto que é pra comemorá". Levantei, botei a mão no ombro de Tião: "Escuta Tião, vocês vão comemorar com a branquinha? E se perderem?" E Tião, sério: "...aí nêgo bebe de tristeza e sai por aí fazendo a mesma estrepolia... uai". Ahnnn...

•

**Domingo escutei a Rádio Globo e a Rádio Guanabara, antes do jôgo do Maracanã. Aconteceu uma coisa inteiramente curiosa. Na Rádio Globo estava falando o ex-juiz Alberto da Gama Malcher. O que dizia? Simples. Malcher apoiava inteiramente o gesto de Amílcar Ferreira que deixou de apitar o jôgo em Bonsucesso em sinal de protesto pela escalação de Armando Marques, no Maracanã. Virei o dial e dei de ouvidos com Mário Viana. O ex-juiz Vianna com dois NN dizia que Amílcar era um mal educado etc. Houve gente que comentou a meu lado: "Êles, como juízes, não se entendiam..." E arrematou: "...até no comentário o Malcher e o Mário são dissidentes...".**

•

Do ex-juiz Mário Viana ficou a recordação de sua última atuação internacional, na Copa de 1954, na Suíça. Não sei se vocês recordam que Mário Viana foi apitar o jôgo Suíça e Itália e acabou torcendo escandalosamente pela Suíça. Marcou pênalti, expulsou, fêz o diabo. Se vocês derem tratos a bola devem lembrar do melancólico fim internacional de Mário Viana. Vocês acham então que êle pode agora insultar qualquer um? E' como se dizia em 1937, nesta cidade que era Maravilhosa: "Sossega, Leão".

•

**A Môça de óculos está de nôvo concentrada. Tomando gotinhas de "coramina". No que faz muito bem.**

SUPER XX

Teatros e Boîtes
Programa para sua Noite

GRAN CIRCO MEXICANO
PROCEDENTE DA ESPANHA, ITALIA, PORTUGAL E ARGENTINA
HOMENS! FERAS! SENSAÇÃO!
ELEFANTES — GIRAFAS — CHIPANZÉS — CAMELOS — URSOS — TRAPEZISTAS MEXICANOS — ARAMISTAS — PALHAÇOS
AVENIDA CHILE
DIARIAMENTE ÀS 20,30 HORAS
Quintas às 16,00 e 20,30 horas. — Sábados e domingos às às 15,30, às 17,30 e 20,30 horas.
COBERTURA COM ARMAÇÃO DE CABO DE AÇO
INGRESSOS DESDE CR$ 300,00

"Pobre Menina Rica"
De CARLOS LYRA e VINICIUS DE MORAIS
Estréia 6.ª feira, dia 20, às 21,30 horas no
TEATRO DE BÔLSO — Reservas: 27-3122

VOLTA AO RIO
Circo
Águias Humanas
AVENIDA PRESIDENTE VARGAS — PRAÇA 11
ESTRÉIA NA PRÓXIMA SEMANA

Bar Cangaceiro
APRESENTA
HELENA DE LIMA
SEGUNDA — TERÇA E QUARTA-FEIRA
&
ELIZETE CARDOSO
QUINTA — SEXTA E SABADO
Rua Fernando Mendes, 25 — «Show», 11,30 horas

LITTLE CLUB
APRESENTA
LÍVIO ROMANO
E
GASOLINA
ZÉ MARIA e seu conjunto
A MELHOR MÚSICA DAS NOITES CARIOCAS
Rua DUVIVIER, 37-L

BOTTLES BAR
Apresenta
JORGE BEN
o sucesso do momento
e os
COPA 5
Rua Duvivier, 37 - Tel. 57-1065

* Gaúchos querem comprar reprodutor do Haras Fidalgo.
* Treinador nutre esperanças em vencer as estatísticas.
* Proprietário perdeu viagem e não recebeu os prêmios.

## Pelo Miolo da Raia

Oscar Varêda

Ainda sôbre o cancelamento da matrícula do treinador Osvaldo M. Fernandes. — Os titulares do Stud Jota Três estiveram em contato com membros da Comissão de Corridas, buscando saber se a coudelaria poderia ser enquadrada na punição como aconteceu no caso Urussú.

Ficou então esclarecido que absolutamente não. — Os titulares do Stud Jota Três nada tinham com a história e continuam merecendo o máximo respeito do órgão controlador das corridas. — Tanto assim que na resolução divulgada a respeito, o cavalo Palman continua inteiramente livre para novas inscrições.

A água voltou às duchas nas cocheiras. — Os treinadores agradecem as providências tomadas pelos responsáveis pelo Hipódromo da Gávea.

Notícias de São Paulo dão conta de que a gripe está sendo devidamente combatida e muitos dos animais atacados já estão, pràticamente, recuperados.

A data de hoje assinala mais um aniversário do sr. Francisco Eduardo de Paula Machado, presidente do JCB. — Juntemos o nosso modesto abraço ao amigo certo desta coluna neste dia de festa para o turfe carioca.

Continuam os entendimentos entre criadores gaúchos e os titulares do Haras Fidalgo para a compra do reprodutor Mogul. — O preço, apesar de muita conversa, ficou mesmo na casa dos 25 milhões.

Enfeitado pelas últimas vitórias o treinador Paulo Morgado deixou escapar entre amigos alguns comentários sôbre a sua possibilidade de vencer ainda as estatísticas dêste ano. — O rapaz, que andou tão humilde tempos atrás, já esqueceu tudo e começou a tropeçar no sucesso. — Mordida de mosca azul no duro!

NA BASE DO PARTICULAR: Proprietário gaúcho saiu de Pôrto Alegre para receber prêmios ganhos por seus defensores em Cidade Jardim num valor de 400 mil cruzeiros. — Ficou 18 dias na capital bandeirante e não conseguiu receber nem um tostão. — Acabou tendo que pedir algum emprestado a amigos para retornar ao Sul.

Este é um dos muitos exemplos que podem ser citados, para confirmar nota aqui divulgada e que provocou dúvida em muita gente. — Meus amigos, em matéria de status a situação por lá não anda mesmo boa não.

Um esclarecimento sôbre a suspensão proposta pelo starter ao jóquei O. Moura que montou Lord Soberano. — O rapaz estava indócil na partida e por diversas vêzes forçou a largada, obrigando, assim, o starter a comunicar o fato à Comissão de Corridas.

## Sábado na Gávea

PRIMEIRO PAREO — As 14,10 horas — 1.400 METROS — Cr$ 230.000,00 — (Grama)

Ks.

1—1 Quarante, P. Fontoura ........ 54
2 Zoiudo, A. Ramos ........ 54
2—3 Gepeto, A. Ricardo ........ 54
4 Tio Valentim, L. Acuña ........ 54
3—5 Montemperial, E. Fraga ........ 54
6 Meu Colega, não correrá ........ 54
4—7 Caminho, A. Hodecker ........ 52
8 Xaca-Mayaka, J. Portilho ........ 54
9 Quatrocentão, A. Reis ........ 54
10 Bafil, I. Sousa ........ 54

SEGUNDO PAREO — As 14,40 horas — 1.300 METROS — Cr$ 250.000,00 — (VARIANTE)

Ks.

1—1 Brasa, J. Portilho ........ 56
2 Abrideira, A. Ramos ........ 56
2—3 Ouamba, L. Carvalho ........ 56
4 Pruma, J. Graça ........ 56
3—5 Bela Boa, M. Silva ........ 56
6 Tia Mimi, não correrá ........ 56
4—7 Etoile Blanche, S. M. Cruz ........ 56
8 New Farrapo, J. Santos ........ 56

TERCEIRO PAREO — As 15,10 horas — 1.000 METROS — Cr$ 280.000,00

Ks.

1—1 Oceania, D. P. Silva ........ 57
2 Plata Pura, N. Lima ........ 57
2—3 Gilma, W. Andrade ........ 57
4 Christina M, J. Portilho ........ 57
3—5 Sky, A. Ricardo ........ 57
" Belezoca, A. Barroso ........ 57
6 Chicana, C. A. Carvalho ........ 57
4—7 Pacoba, J. Sousa ........ 57
8 Jossima, não correrá ........ 57
" Varinia, não correrá ........ 57

QUARTO PAREO — As 15,40 horas — 1.400 METROS — Cr$ 280.000,00

Ks.

1—1 Cariri, F. Esteves ........ 53
2 Lord Galo, J. Marinho ........ 55
2—3 Cami, J. Sousa ........ 57
" Caiado, J. G. Silva ........ 53
3—4 Praça Valente, não correrá ........ 57
" Torneio, A. Barroso ........ 53
" Gramado, S. M. Cruz ........ 53
4—5 Rock-Mountain, M. Silva ........ 57
" Dingo, D. P. Silva ........ 61
" Danielito, L. Souza ........ 55

QUINTO PAREO — As 16,10 horas — 1.400 METROS — Cr$ 280.000,00

Ks.

1—1 Homel, J. Silva ........ 57
2 Apollon, J. Fagundes ........ 57
2—3 Ísis, C. A. Souza ........ 57
" Tell, C. R. Carvalho ........ 57
3—4 Vocábulo, A. Santos ........ 57
" Pampilho, L. Nogueira ........ 57
" L. L., E. Furquim ........ 57
4—5 Deste, A. Ramos ........ 57
" Poppy, A. Ricardo ........ 57
" Forget Me Not, L. Carvalho.. 57

SEXTO PAREO — As 16,45 horas — 1.400 METROS — Cr$ 330.000,00

Ks.

1—1 Irish Queen, D. P. Silva ........ 56
2 Dala, M. Silva ........ 56
2—3 Oak Park, A. Reis ........ 56
4 Dendria, A. Santos ........ 56
3—5 Desasa, D. Neto ........ 56
6 Nabua, L. Lins ........ 56
4—7 Joelle, J. Tinoco ........ 56
" Regialinda, C. A. Sousa ........ 56
8 Soror, A. Hodecker ........ 56
9 Tia Moema, J. Silva ........ 56
10 Savoir Faire, A. Azevedo ........ 56
11 Pavlova, J. Sousa ........ 56
" Quelle-Nuit, F. Irigoyen ........ 56

SÉTIMO PAREO — As 17,20 horas — 1.400 METROS — Cr$ 350.000,00 — (BETTING)

Ks.

1—1 Destaque, A. Ramos ........ 56
2 Aramacho, A. Barroso ........ 56
2—3 Demóstenes, W. Andrade ........ 56
4 Van Gogh, F. Irigoyen ........ 56
3—5 Quequé, J. Portilho ........ 56
6 Pueppi, A. M. Caminha ........ 56
4—7 El Piconero, A. Ricardo ........ 56
8 Echinon, D. P. Silva ........ 56
9 Rei do Aço, D. Moreira ........ 56
10 Tourist, A. Santos ........ 56
11 Redoxan, I. Sousa ........ 56
12 Jade, J. Souza ........ 56
" Docker, J. Ramos ........ 56

OITAVO PAREO — As 17,55 horas — 1.400 METROS — Cr$ 350.000,00 — (Doutorandos de 1963 da F. Nacional de Medicina) — (BETTING)

Ks.

1—1 Pinocchio, D. Moreira ........ 56
" Resgate, J. G. Silva ........ 56
2 Hepatan, D. P. Silva ........ 56
2—3 Quantilo, J. Portilho ........ 56
4 Sinoco, A. Hodecker ........ 56
5 Mosqueteiro, H. Vasconcelos.. 56
3—5 Fantail, J. Silva ........ 56
6 Despacho, J. Tinoco ........ 56
7 Lord Rico, não correrá ........ 56
" Lord Soberano, não correrá.. 56
4—8 Tawny, A. Santos ........ 56
9 Cameu, P. Lima ........ 56
10 Jouieur, C. R. Carvalho ........ 56
11 Seu Caetano, não correrá ........ 56

NONO PAREO — As 18,30 horas — 1.200 METROS — Cr$ 250.000,00 — (BETTING)

Ks.

1—1 Utopista, J. Portilho ........ 58
2 Galluzo, A. Ricardo ........ 58
2—3 Gangster, H. Vasconcelos ........ 58
4 Gamão, L. Acuña ........ 58
5 Balmaz, M. Silva ........ 58
3—6 Bomarbelo, A. Ramos ........ 58
7 Pery, A. Ramos ........ 58
8 Navarone, J. Quintanilha ........ 58
4—9 Orion Boy, S. M. Cruz ........ 58
10 Sizudo, A. Reis ........ 58
" Adereço, P. Lima ........ 58

As aventuras mais engraçadas, de um personagem divertidíssimo, estão em

"ALARICO MALASSORTE"

programa que a

RÁDIO MAYRINK VEIGA

(Uma emissora da Rêde Piratininga)

Apresenta às 20,30 horas das sextas-feiras, num oferecimento do

"BIOTÔNICO FONTOURA"

# Gripe mata Quest

A potranca Quest, uma filha de Al Mabasot e Busca, por Britton, morreu anteontem na Vila Hípica de Cidade Jardim. O citado animal, que também fôra atacado pela gripe equina, embora não tenha sucumbido em razão direta da epizootia, o foi por complicação intestinal.

Conforme já divulgamos, repetindo a opinião dos veterinários paulistas, a gripe equina só é mortal quando surgem complicações, e Quest, embora tratada a tempo e convenientemente, foi afetado nos intestinos e não resistiu. Egressa do Haras "Morro Grande", Quest foi negociada para o "Stud" Majopi, quando dos leilões de agôsto último, tendo sido arrematada por um milhão de cruzeiros.

# *Vocábulo na conta para ganhar outra: milha é favorável*

No último sábado, depois de uma série de frustradas tentativas em Cidade Jardim e na Gávea, o paulista Vocábulo, um filho de Snooker e Volage, resolveu confirmar sua excelente filiação e ganhou a primeira, o que fêz, aliás, dentro das normais previsões, eis que a maioria da crônica apontou-o mais provável vencedor no páreo onde então reaparecia.

Desde o início de sua campanha, Vocábulo foi responsável por contrariedades aos seus titulares e ao treinador. Correu em Cidade Jardim e a vitória era assunto considerado pràticamente líquido. O cavalo foi seguindo em insucessos e acabou sendo mandado para a Gávea, onde estreou com as mesmas fumaças e também nada de bom produziu, embora sempre animando para a próxima.

### DESCANSO

A série de fracassos, marcando as exibições de Vocábulo até julho dêste ano, levaram finalmente os seus responsáveis a afastá-lo das atividades de pistas e, no intervalo de quase cinco meses, quanto durou sua parada, serviram para trazer a melhor forma ao defensor das côres do sr. Barrico Salgado. Celestino Gomez, aplicando sua reconhecida competência e aplicando nova orientação a Vocábulo, garantiu um reaparecimento vitorioso para o seu pupilo.

### REPETIÇÃO

Vocábulo retornou transformado. Estava uma pintura no "canter" e confirmou tôda essa beleza em carreira, vencendo com autoridade na marca recomendável de 90 e um quinto para 1.400 metros, pista de areia. E também agradeceu ao campo do páreo, então mais fraco, resultado da inatividade, que afastou os melhores nomes e deixou tudo favorável para o registro da primeira vitória. Amanhã, ratificando seu estadão e correndo novamente com apetite, Vocábulo, embora subindo de turma poderá repetir, sendo essa a esperança do veterano Celestino Gomez.

*O treinador Celestino Gomez (foto) apresentou Vocábulo radicalmente transformado. E foi grande responsável pela vitória recente do filho de Snooker, esperando confiante a repetição, amanhã.*

# Quarante agradou na reta oposta: fêz 35" com sobras

## Aniversário de F. E.

*A data de hoje assinala a passagem de mais um aniversário natalício do sr. Francisco Eduardo de Paula Machado, presidente do Jóquei Clube Brasileiro. O ilustre "turfman" e destacado homem de negócios, vem dirigindo com acêrto os destinos do turfe carioca, honrando a tradição marcante de seu saudoso pai — Lineu de Paula Machado. Vale aqui recordar que, F. E., na atual gestão enfrentou a fase mais difícil do turfe em nossa terra, quando das restrições impostas às nossas carreiras, e desempenhou papel saliente no conseguimento de uma legislação nova, que, graças à compreensão do govêrno Goulart, abriu novos horizontes para a criação nacional. Ao ilustre aniversariante os nossos melhores votos de felicidades, extensivos à sua ilustre genetriz.*

O cavalo Quarante, inscrito no primeiro páreo de amanhã, talvez não apanhe a sua cancha predileta, eis que até lá a chuva poderá surgir novamente, mudando para a areia as disputas do fim-de-semana. Mas o excelente grameiro está em boa forma e é um nome a ser lembrado na carreira em referência, tanto mais que, aprontando, ontem, assinalou 35" para 600 metros, na reta oposta, e bem verdade, contudo, apresentando a melhor desenvoltura.

Rock-Mountain foi outro que agradou na matinal. Sob o govêrno de M. Silva e partindo da seta dos 700 metros, o nacional descontou o percurso a meio de raia e com ação muito fácil, tendo assinalado 43" exatos para a distância. Embora em páreo não muito favorável, Rock-Mountain não pode ser esquecido para o final, pois é cavalo que costuma surpreender e gosta dos 1.400 metros, também estando perfeitamente à vontade na pista de areia.

### ESTREANTES

Echinon, um estreante com pinta de craque, foi muito "olhado" no apronto. O filho de Radar e Bellâtre, abordou 600 metros e enfrentou a distância sem preocupação de tempo. Vinha muito fácil nos metros finais, quase a galope, tendo marcado 38 e duas linhas no arremate. Echinon vai a seu primeiro compromisso com a garantia de excelente filiação e o preparo eficiente de Rubens Carrapito, sendo um azar tentador e bastante viável na sétima carreira de amanhã.

### OUTRAS MARCAS

Além dessas marcas anotamos as seguintes na manhã de ontem:

1.º Páreo: QUARANTE, P. Fontoura — 600 em 35" reta oposta.
GEPETO, A. Ricardo — 800 em 58".
TIO VALENTIM, L. Acuña — 700 em 44".
XACA-MAYAKA, J. Portilho — 700 em 48".
QUATROCENTÃO, A. Reis — 700 em 45"2/5.
2.º Páreo: BRASA, J. Portilho — 600 em 38".
ABRIDEIRA, A. Ramos — 600 em 40"2/5.
BELA BOA, M. Silva — 700 em 45".
ETOILE BLANCHE, S. M. Cruz — 600 em 39".
3.º Páreo: OCEANIA, D. P. Silva — 600 em 39".
GILMA, W. Andrade — 800 em 53".
CHRISTINA M., J. Portilho — 700 em 46".
SKY, A. Ricardo — 700 em 46".
CHICANA, C. R. Carvalho — 700 em 45".
PACOBA, J. Sousa — 600 em 38".
4.º Páreo: CARIRI, F. Esteves — 600 em 38"2/5.
CAMI, J. Sousa — 700 em 45".
TORNEIO, A. Barroso — 700 em 45".
ROCK-MOUNTAIN, M. Silva — 700 em 43".
DINGO, D. P. Silva — 600 em 40".
5.º Páreo: HOMEL, J. Silva — 700 em 48".
VOCABULO, A. Santos — 700 em 45"2/5.
POPPY, A. Ricardo — 700 em 46"2/5.
6.º Páreo: DALA, M. Silva — 700 em 45".
DENDRIA, A. Santos — 600 em 36".
NABUA, L. Lins — 800 em .... 52"2/5.
REGIALINDA, C. A. Sousa — 600 em 38".
PAVLOVA, J. Sousa — 600 em 37"2/5.
QUELLE-NUIT, F. Irigoyen — 600 em 37"2/5.
7.º Páreo: ARAMACHO, A. Barroso — 600 em 38"2/5.
DEMOSTENES, F. Andrade — 700 em 46".
VAN GOGH, F. Irigoyen — 600 em 39".
PUEPPI, J. Portilho — 700 em 45"2/5.
EL PICONERO, A. Ricardo — 700 em 45"2/5.
ECHINON, D. P. Silva — 600 em 38"2/5.
REI DO AÇO, D. Moreira — 600 em 38".
TOURIST, A. Santos — 600 em 39".
REDOXAN, I. Sousa — 600 em 39"2/5.
JADE, J. Sousa — 700 em .. 46"3/5.
8.º Páreo: PINOCCHIO, D. Moreira — 600 em 38".
RESGATE, J. G. Silva — 600 em 37"2/5.
HEPATAN, D. P. Silva — 600 em 39".
MOSQUETEIRO, H. Vasconcelos — 700 em 44".
FANTAIL, J. Silva — 600 em 42".
TAWNY, A. Santos — 700 em 43".
CAMEU, P. Lima — 700 em .... 44"2/5.
9.º Páreo: UTOPISTA, J. Portilho — 600 em 37"2/5.
GALLUZO, A. Ricardo — 700 em 45".
BALMAZ, M. Silva — 600 em 37"2/5.
BOMARDELO, C. A. Sousa — 600 em 40".
PERY, A. Ramos — 3600 em .. 23".
ADERECO, P. Lima — 700 em 45"2/5.

## CONCLUSÕES DA PÁGINA 10

### *Flávio foge...*

para mais um duelo de igual para igual como o que teve com Garrincha, e no qual conseguiu levar a melhor.

O Flamengo está concentrado desde ontem nas Paineiras, confirmando nosso noticiário, para evitar que excessos e festejos antecipados venham a quebrar a moral da equipe, além de influir na forma física dos craques.

### *Fla e Vasco...*

A CBB continua sem saber se o Sul-Americano começa mesmo no dia 5 de janeiro de 1964. Os uruguaios não deram a devida atenção aos três cabogramas enviados pela entidade brasileira, não informando sequer se vão realmente realizar aquêle certame. Agora, a CBB recorreu à Comissão de Zona Sul-Americana, sediada em Santiago do Chile e até o momento de encerrarmos os nossos trabalhos não tinha chegado qualquer resposta.

A primeira grande surprêsa do turno final do Campeonato Carioca surgiu com a derrota do vice-campeão Fluminense frente à representação do Mackenzie. Os suburbanos registraram 69x52 e a diferença de 17 pontos marca expressivamente o fracasso surpreendente da turma tricolor das Laranjeiras.

MAURICIO

### "MARAO" DEIXA O FUTEBOL

BELO HORIZONTE — O técnico Mário Celso de Abreu, que sofreu muita pressão quando foi contratado, mas que conseguiu dar o bicampeonato ao Atlético, deixou ontem a direção técnica do Clube, afirmando que deixa o futebol para se dedicar mais à sua família e, também, ao seu trabalho no SESC.

Enquanto isso, o atacante Luís Carlos, que pertenceu ao Flamengo e América, também bicampeão mineiro deve despedir-se hoje, do Clube, pois solicitou passe livre para poder viver mais em Niterói onde está sua família. (DC-SP)

**Universidade Federal do Estado do Rio de Janeiro**

REITORIA

AVISO

Para todos os efeitos e a quem interessar possa, convidamos as firmas de construção desta cidade a comparecerem a esta Reitoria, na Rua Coronel Gomes Machado, 74 - 2º andar, para conhecerem o edital n.º 5/63 para Concorrência Administrativa, referente à construção de 2 (duas) residências para a Granja-Escola da Faculdade de Veterinária, no município de São Pedro d'Aldeia.

(a) — Diocleció Dantas de Araújo
Reitor

# Resultados de ontem na Gávea

Com sete páreos organizados, ontem, o Jóquei Clube Brasileiro fêz desdobrar mais uma noturna, que agradou totalmente ao regular público presente ao hipódromo.

Alguns finais agradaram pelo calor das disputas, tendo sido os seguintes os resultados dessa reunião, realizada em pista de areia:

1º PAREO — 1.000 METROS
1º BELGA — A. Hodecker
2º ES NAO ES — E. Gibson
3º GOLD LORENA — L. Carvalho
Vencedor (1) — Cr$ 15,00.
Dupla (14) — Cr$ 44,00.
Placês: do 1º colocado (1) — Cr$ 11,00; do 2º (10) — Cr$ 23,00; e do 3º (8) — Cr$ 16,00.

2º PAREO — 1.200 METROS
1º VERSATIL — S. M. Cruz
2º JUTHS — M. Silva
3º SUNRED — J. Veiga
Não correram: Bisnuto, Nosqéel e Oiram.
Vencedor (7) — Cr$ 23,00.
Dupla (13) — Cr$ 23,00;
Placês: do 1º colocado (7) — Cr$ 10,00; do 2º (1) — Cr$ 10,00; e do 3º (5) — Cr$ 10,00.

3º PAREO — 1.300 METROS
1º A VENCEDORA — J. Fagundes
2º BELLE IMAGE — D. P. Silva
Não correu: Charm-Girl.
Vencedor (5) — Cr$ 12,00.
Dupla (33) — Cr$ 28,00.
Placês: do 1º colocado (5) — Cr$ 12,00.

4º PAREO — 1.300 METROS
1º G. FELLOW — A. Barroso
2º GLOUCESTER — S. Silva
3º APITO — J. Portilho
Vencedor (1) — Cr$ 21,00.
Dupla (13) — Cr$ 35,00.
Placês: do 1º colocado (1) — Cr$ 11,00; do 2º (7) — Cr$ 13,00; e do 3º (4) — Cr$ 17,00.

5º PAREO — 1.000 METROS
1º URUKI — I. Sousa
2º FUROR — C. R. Carvalho
3º BARRA SECA — A. Reis
Meu Chefe.
Vencedor (15) — Cr$ 37,00.
Dupla (44) — Cr$ 51,00.
Placês: do 1º colocado (15) — Cr$ 25,00; do 2º (12) — Cr$ 27,00; e do 3º (8) — Cr$ 27,00.

6º PAREO — 1.600 METROS
1º BACARO — A. Santos
2º DON SERGIO — D. P. Silva
3º RAMUNTCHO — J. G. Silva
Não correu: Xamete.
Vencedor (3) — Cr$ 53,00.
Dupla (23) — Cr$ 30,00.
Placês: do 1º colocado (3) — Cr$ 14,00; do 2º (6) — Cr$ 11,00; e do 3º (4) — Cr$ 23,00.

7º PAREO — 1.000 METROS
1º VISPA — J. M. Santos
2º NAGMAR — S. M. Cruz
3º ZUNINGA — J. Veiga.
Não correram: Pomira e Negsumina.
Vencedor (4) — Cr$ 18,00.
Dupla (23) — Cr$ 27,00.
Placês: do 1º colocado (4) — Cr$ 12,00; do 2º (8) — Cr$ 13,00; e do 3º (5) — Cr$ 55,00.

# *História do Prêmio 'Barão Piracicaba'*

Chamava-se "Animação" e foi instituído em 1904, com a dotação de um conto e quinhentos mil réis, a prova acima, que voltará a ser disputada, domingo próximo. Ganhou, então, Bismark, montado por G. Routhledge, em 80 para os 1.200 metros. Venceram a seguir, Madame, Teresópolis, Graciema, Mont-Blonc (2 vêzes), Favorito, Aldgate e Otelo.

No ano de 1919 passou à atual denominação e aí ganhou Roosevelt, com Valdemar Lima (Fua). E na Gávea, em 1926, quem primeiro ganhou foi Ariete, com J. Salfate. Foi o Barão de Piracicaba, sócio-benemérito do antigo Jóquei Clube Fluminense, que grandes serviços prestou ao turfe, vindo a falacer em 1898.

### VENCEDORES

No Hipódromo Brasileiro foi, quase sempre, reservado às éguas o Prêmio "Barão de Piracicaba", cujos ganhadores têm sido:

1932 — Yayá, J. Salfate
1933 — Zaga, J. Salfate
1934 — Filippa, A. Silva
1935 — Tacy, O. Ullôa
1936 — Louvain, I. Souza
1937 — Saphinha, A. Molina
1938 — Negus, P. Gusso
1939 — Trevo, G. Costa
1940 — Bandido, A. Molina
1941 — Spitfire, W. Andrade
1942 — Duchka, P. Simões
1943 — Sibelita, D. Ferreira
1944 — Favinha, J. Zuniga
1945 — Boasinha, J. Mesquita
1946 — Garbosa II, L. Rigoni
1947 — Halesia, A. Araújo
1948 — Maldita, G. Costa
1949 — Jocosa, L. Rigoni
1950 — Gorgona, D. Ferreira
1951 — Herodíade, D. Ferreira
1952 — Quica, J. Marchant
1953 — Jolosa, G. Cabrera
1954 — Minonda, A. Araújo
1955 — Bellatre, E. Castillo
1956 — Siciliana, E. Castillo
1957 — Turqueza, O. Ullôa
1958 — Clareira, J. Portilho
1959 — Valquíria, O. Ullôa
1960 — Albânia, M. Silva
1961 — Violon Celeste, A. Ricardo
1962 Também, J. Portilho

## Domingo na Gávea

1º PAREO — às 14,20 horas — 1.600 metros — Cr$ 280.000,00.

Ks.

1—1 Lever, L. Carlos ........ 54
2 Mariental, A. M. Caminha ........ 56
2—3 Lady Zanoca, N. Lima ........ 54
4 Murame, J. Santos ........ 56
3—5 Quincha, A. G. Silva ........ 58
" Bomarcunda, S. M. Cruz ........ 54
6 Peggy, L. Carvalho ........ 58
4—7 Violenta, A. Ricardo ........ 56
8 D. Gastal, H. Vasconcelos ........ 58
9 Felina, P. Lima ........ 54

2º PAREO — às 14,50 horas — 1.300 metros — Cr$ 250.000,00

Ks.

1—1 Bomarcúria, N. Lima ........ 58
2 Muñeca Brava, J. M. Santos.. 58
2—3 Beduína, S. M. Cruz ........ 58
4 Glinda, J. Portilho ........ 58
3—5 Ocrena, C. R. Carvalho ........ 58
6 Mazorca, L. Santos ........ 58
4—7 Exedra, E. Furquim ........ 58
8 Maquette, F. Esteves ........ 58
9 Tetela, B. Santos ........ 58

3º PAREO — às 15,20 horas — 2.000 metros — Cr$ 336.000,00.

Ks.

1—1 Tony, A. Barroso ........ 57
2—2 Calmo, J. Souza ........ 57
" Qwal, A. Santos ........ 53
2—3 El Hornero, M. Silva ........ 57
4 Chico Prêto, J. Portilho ........ 57
4—5 Lord Sabiá, D. P. Silva ........ 57
6 Slam, J. G. Silva ........ 57

4º PAREO — às 15,50 horas — 1.400 metros — Cr$ 280.000,00.

Ks.

1—1 Alight, I. Souza ........ 56
2 Agulari, N. Lima ........ 52
2—3 Rebate, J. Souza ........ 52
4 Flamejante, S. M. Cruz ........ 56
5 Va-T-En, Souza ........ 54
3—6 Argot, M. Silva ........ 56
7 Dugdel, L. Carvalho ........ 54
8 Labor, L. Carlos ........ 54
4—9 Don Metralha, A. Ricardo ........ 58
10 Zéo, H. Vasconcellos ........ 58
11 Passo Rápido, J. Ramos ........ 56

5º PAREO — às 16,20 horas — 1.200 metros — ("50º Aniversário da Sul-América — Transportes Marítimos e Acidentes") — Cr$ 350.000,00.

Ks.

1—1 Dardada, C. R. Carvalho ........ 56
2 Odimila, A. Reis ........ 56
3 Helna, A. M. Caminha ........ 56
2—4 Pylore, J. Alves ........ 56
5 Clarkia, F. Esteves ........ 56
" Jubilation, M. Silva ........ 56
3—6 Happy Baby, J. Souza ........ 56
7 Ipanema, D. Netto ........ 56
8 Talisca, A. Ricardo ........ 56
4—9 Decimal, A. Barroso ........ 56
10 Malasia, H. Vasconcellos ........ 56
11 Hand, E. Furquim ........ 56
12 Tia Lila, A. Silva ........ 56

6º PAREO — às 16,55 horas — 1.200 metros — Cr$ 280.000,00.

Ks.

1—1 Sabreur, A. Ricardo ........ 57
2 Beautiful Boy, P. Fontoura .. 57
2—3 Zé Valente, J. Tinoco ........ 57
4 Tebano, J. Veiga ........ 57
3—5 Confetti, J. Santos ........ 57
6 Didymo, J. Souza ........ 57
4—7 Vovô Maciel, O. Bastos ........ 57
8 Plug, D. P. Silva ........ 57
9 Paranai, N. Oliveira ........ 57

7º PAREO — às 17,30 horas — 1.800 metros — ("Prêmio Barão de Piracicaba") — (Areia) — Cr$ 400.000,00 — (Betting).

Ks.

1—1 Praça Valente, M. Silva ........ 56
" Trovão, A. Barroso ........ 52
" Non-Stope, A. Ricardo ........ 56
2—2 Galileu, J. Corrêa ........ 59
3 Xalum, A. G. Silva ........ 56
4 Gangster, H. Vasconcellos ........ 56
3—5 Sacha, C. R. Carvalho ........ 57
" Notário, P. Lima ........ 56
6 Le Galion, J. Souza ........ 52
7 Belle Image, não correrá ........ 54
4—8 Acaso, L. Santos ........ 56
9 Báculo, A. M. Caminha ........ 56
10 Hartim, J. G. Silva ........ 56
11 Lord Galo, não correrá ........ 59

8º PAREO — às 18,05 horas — 1.200 metros — Cr$ 280.000,00 — (Betting).

Ks.

1—1 Volânia, J. Souza ........ 57
2 Mazná, I. Souza ........ 57
2—3 Harmônica, M. Silva ........ 57
4 Marishalah, L. Carlos ........ 57
5 Papillon, E. Menezes ........ 57
3—6 Hellen Dear, F. Esteves ........ 57
7 Renânia, S. M. Cruz ........ 57
8 Riquinha, E. Furquim ........ 57
4—9 Sex-Apeal, A. Ricardo ........ 57
10 Meta, J. Graça ........ 57
" Mirva, não correrá ........ 57

9º PAREO — às 18,40 horas — 1.300 metros — Cr$ 280.000,00 — (Betting).

Ks.

1—1 Constellation, A. Silva ........ 58
2 Tio Américo, J. Ramos ........ 58
2—3 Hiléu, M. Silva ........ 58
4 Royal Hawaian, L. Acuña ........ 58
5 Madureira, J. G. Silva ........ 58
3—6 Miracle, S. M. Cruz ........ 58
7 Azul Celeste, A. Ricardo ........ 58
8 Linharense, L. Santos ........ 58
4—9 Acróstico, B. Alves ........ 58
10 Laddie, H. Vasconcellos ........ 58
11 Tabaflico, D. Moreira ........ 58

# *Filho de Radar vai estrear com chance*

Onze animais, ainda desconhecidos dos turfistas cariocas, estão espalhados nos programas de amanhã e domingo, sendo alguns dos debutantes merecedores de esperanças por parte dos respectivos titulares. Mas o nome que enseja maior destaque é o castanho Echinon, um pintoso filho de Radar e Bellâtre, defensor do "Stud" Alpina e aos cuidados de Rubens Carrapito.

Happy Queen, alazã, traz nas veias o sangue de Dernah e Tunis, muito prometendo essa potranca nas atividades de pistas, eis que vem trabalhando animadoramente e tem todo o jeito de futuro craque. Gilberto Lúcio Ferreira, que vem trazendo com o maior carinho a sua pensionista, vai apresentá-la em esplêndidas condições de treino.

### DETALHES

Eis a seguir a relação completa dos estreantes da semana, acompanhando os respectivos dados técnicos:

PARANAÍ — Masculino, alazão, Paraná (12-12-59), por Fair Trader e Gelma — Criador: Haras Paraná Ltda. — Proprietário: Antóvila Rodrigues Mourão Vieira (Espólio) — Treinador: Édio Polo Coutinho.

COPIHUE — Masculino, castanho, Guanabara (21-8-59), por Marveil e Dover Road — Criador: Abelardo Accetta — Proprietário: Stud Sidi — Treinador: Milton Mendonça.

CLARKIA — Feminino, castanho, Rio de Janeiro (28-8-60), por Cadir e Hilda — Criador: Osvaldo Aranha (Espólio) — Proprietário: Francisco Augusto do Nascimento — Treinador: Válter Miguel Aliano.

TIA LILA — Feminino, castanho, Rio Grande do Sul (5-10-60), por Tio Capataz e Gon Botas — Criador: Jerônimo Mércio Silveira — Proprietários: Jaime dos Santos e Egas Santiago — Treinador: Gonçalino Feijó.

QUIXOTE — Masculino, Paraná (21-10-60), por Go-Drake e Tajara — Criador: Haras Paraná Ltda. — Proprietário: Armando Asbahr — Treinador: Bernácio Pereira do Carvalho.

TOURIST — Masculino, castanho, São Paulo (1-11-60), por Normanton e Mabu — Criador e proprietário: Haras Santa Anita S.A. — Treinador: Jorge Morgado.

ECHINON — Masculino, castanho, Rio de Janeiro (24-8-60), por Radar e Bellâtre — Criador: Miguel Guerrero — Proprietário: Stud Alpina — Treinador: Rubens Afonso Carrapito.

HAPPY QUEEN — Feminino, alazão, Rio de Janeiro (2-12-60), por Dernah e Tunis — Criador: Haras Fortuna — Proprietário: Stud Happy Life — Treinador: Gilberto Lúcio Ferreira.

OAK PARK — Feminino, tordilho, Rio Grande do Sul (23-9-60), por New Year e New Star — Criadores: Sucessores de Francisco Carício — Proprietário: Renato Bonaparte de Freitas — Treinador: Artur de Araújo.

QUINADA — Feminino, alazão (18-12-60), por Fair Trader e Oleta — Criador: Haras Paraná Ltda. — Proprietário: Stud Zarda — Treinador: Válter Miguel Aliano.

MIRVA — Feminino, castanho, São Paulo (23-11-59), por Firval e Candanga — Criador e proprietário: Pascoal Conzo — Treinador: Armando Rosa.

# LACERDA USA CORPO DE BOMBEIROS CONTRA JG

Diario Carioca

Rio de Janeiro, sexta-feira, 13 de dezembro de 1963

## Abono para aposentados dos IAPs

O Departamento Nacional de Previdência Social baixou resolução regulamentando o abono especial (13.º salário) para aposentados e pensionistas dos Institutos de Previdência.

O DNPS determinou ainda — tendo em vista à Lei n.º 4.281, de 8 de novembro de 1963 — que recaíssem sôbre o 13.º salário, pago aos empregados, o desconto para a Previdência Social, o qual será destinado ùnicamente ao custeio do abono especial aos pensionistas. Nos pagamentos efetuados no correr do ano, a título de 13.º salário, também incidirá a contribuição para os IAPs, não sendo incluídas, entretanto, as contribuições para terceiros, isto é, LBA, SENAI, SUPRA etc.

### Michaelsen prestigia

*O ministro Egídio Michaelsen compareceu à assinatura das Resoluções, feita pelo presidente do IAA, sr. Gomes Maranhão.*

## Brasil eleva produção de açúcar: carência mundial

**Frente ao ministro da Indústria e Comércio, sr. Egídio Michaelsen, e a diversos usineiros, o presidente em exercício do Instituto do Açúcar e do Alcool, sr. Gomes Maranhão, assinou, ontem, duas novas resoluções que visam a dinamizar nossa política açucareira, com a montagem de novas usinas, para que seja elevada a cem milhões de sacas de açúcar a nossa produção nas próximas safras.**

Segundo os estudos iniciados há mais de um ano pela Divisão de Estudos e Planejamento do Instituto do Açúcar e do Alcool, existe uma grande carência de açúcar no mercado mundial, provocado, inclusive, pela menor exportação do açúcar no mercado mundial, provocado, inclusive, pela menor exportação do açúcar produzida por Cuba, que, por sua vez, deu maiores possibilidades aos demais produtores da América Latina. O govêrno brasileiro deliberou deixar de lado a política de limitação de produção e partiu para uma nova política de expansão, contando, para tanto, com a colaboração do Instituto Brasileiro do Café, aproveitando as áreas radicalizadas por aquêle órgão.

MAIS SACOS

A primeira Resolução, de 6 de dezembro de 1963, dispondo sôbre o nôvo contingentamento da produção açucareira nacional, resolve:

1 — Fica elevado para cem milhões de sacos o limite global de produção das usinas de açúcar do país.

2 — Os limites de produção são considerados efetivos em relação às respectivas usinas, observando o disposto no artigo seguinte:

Parágrafo único — "Os contingentes agrícolas resultantes dos aumentos das cotas estabelecidas no artigo 1.º serão fixados no prazo de 60 dias".

3 — Os aumentos das cotas de produção agrícola e industriais, concedidos após vigência da Resolução n.º 1.284, de 20 de dezembro de 1957, sòmente serão considerados irredutíveis a partir da data em que os mesmos sejam efetivamente realizados, até a safra de 1970-71, inclusive

4 — A distribuição da parcela de 7.052.971 sacos se fará à vista dos estudos e levantamentos feitos pelo Instituto, "ex-ofício" ou a requerimento das partes, com observância das normas de caráter geral e de aplicação uniforme a que se refere o § 1.º do artigo 1.º desta Resolução — "Dentro do prazo de 120 dias a Comissão Executiva baixará Resolução disciplinando a aplicação dos 7.052.791 sacos".

5 — A distribuição do contingente de 15 milhões de sacos, destinado à montagem de novas usinas, se fará mediante concorrência pública, cujos editais serão publicados no Diário Oficial da União e no Diário Oficial do Estado ou Território a que se referir a concorrência.

NOVAS USINAS

A montagem de novas usinas, segundo a sua Resolução, se fará mediante concorrência pública. O artigo segundo determina que "a concessão feita a órgãos públicos não dependerá de concorrência, importando em caducidade de pleno direito da concessão, independente de qualquer indenização, a transferência da mesma a particulares, proibida, para todos os efeitos, a incorporação da cota a outra usina.

Entre outras coisas, os concorrentes deverão declarar: a) local onde pretendem instalar a usina; b) indicação das respectivas cotas máximas de fornecimento e regime de fornecedores; c) situação jurídica do imóvel em que será instalada a usina; d) tratamento que pretende dispensar aos seus fornecedores, trabalhadores e operários; e) prova de nacionalidade e idoneidade moral e f) prova de depósito de um milhão de cruzeiros no Banco do Brasil S. A.

PLANO DE EXPANSÃO

Os estudos projetivos da demanda nacional de açúcar levam à conclusão de que, se efetiva, aquela capacidade teórica de 61,6 milhões de sacos, desde que integralmente utilizada, bastará para atender às necessidades do mercado interno até a safra de 1965-66.

A demanda interna está prevista em 80 milhões de sacos em 1970-71 com aparente largueza. Entende-se, porém, que, se a oferta industrial é dirigível, podendo os produtores regulá-la como a uma máquina, o mesmo não acontece com a oferta agrícola ou de produtos da indsútria de transformação que dependam de matéria-prima de origem agrícola, pois esta decorre muito mais de circunstâncias atmosféricas que mesmo da vontade dos produtores. Preferiu-se, por isto, admitir uma estimativa ampla, capaz de comportar a conveniente flexibilidade da decisão dos produtores, face às condições do mercado e àquelas circunstâncias que fogem ao seu contrôle, a fim de que haja maior segurança na política de produção.

As limitações quantitativas das safras de 1962-65 e de 1963-64, assim como aquelas que forçosamente vão prevalecer na safra de 1964-65, resultantes das circunstâncias atmosféricas e do desestímulo à expansão da capacidade de produzir, seja no setor agrícola, seja no industrial, respondem pela contenção do ritmo de crescimento do consumo interno e das disponibilidades exportáveis, ameaçando o país de uma penúria de açúcar.

E, com medidas de incentiva à produção de matéria-prima, o melhor aproveitamento das áreas cultivadas, de forma a elevar os níveis de rendimento por hectare, deve-se promover a difusão e multiplicação de variedades ricas, orientando-se o emprêgo de fertilizantes e estimulando a prática da irrigação.

## Alterção no tráfego de trens

Para permitir trabalhos de conservação na rêde aérea, os trens elétricos paradores, partem da Estação de D. Pedro II, não farão paradas, hoje (dia 13), nas estações de Mangueira e Todos os Santos. Pararão, entretanto, em Lauro Müller, São Cristóvão, São Francisco Xavier e Silva Freire.

## *Alunos da FNM continuam contra excedentes: greve*

**Permanecem em vigília os alunos da Faculdade Nacional de Medicina, prometendo a qualquer custo impedirem sejam matriculados ali, alunos considerados por êles, "pseudo-excedentes".**

Falando a reportagem do DC, alunos representantes do Centro Acadêmico Carlos Chagas, confirmaram suas decisões em se manterem firmes no caso dos excedentes, que segundo êles não existem, pois não passam de afilhados, dirigidos e patrocinados por elementos sem escrúpulos que vem tentando burlar o único meio legal de ingressar nas Faculdades, ou seja, a habilitação e classificação em exames vestibulares, para por meios legais, matricularem os "pseudos-excedentes", na FNM.

Disseram ainda aquêles alunos que contam com o apoio da UNE e da União Metropolitana dos Estudantes, que tomando ciência da manobra, que visa a matrícula de indivíduos sàbiamente reprovados em 1963, através de estratagemas pseudo-legais, tentam invadir a Faculdade, contrariando e desmoralizando os princípios básicos, e a autonomia daquela Faculdade, que é o exame de admissão dos alunos.

### Intrusos não

*Os acadêmicos da Faculdade Nacional de Medicina continuam irredutíveis: não permitem a entrada dos excedentes de forma alguma.*

CLASSIFICAÇÃO

Explicando o critério de classificação, falaram os acadêmicos Célio Lima e José Evas, representantes do CACO, dizendo que «aquela Faculdade, usando de sua autonomia, conferida pela Lei de Diretrizes e Bases da Educação, vigente, oficializou o sistema de habilitação por pontos, e êstes alunos que se vestem com roupagem de excedentes, nada mais são que reprovados, pelo simples fato de não terem conseguido pontos para a classificação, e as suas matrículas além de ilegais viriam prejudicar os alunos que procuram, em 1964, por vias normais, ou seja, através de classificação, em exames vestibulares, de acôrdo com o número de vagas, ingressar naquela Faculdade, diminuindo o número de cadeiras ali existente.

## Saúde em guerra às endemias

O Departamento Nacional de Endemias Rurais, no Ministério da Saúde, empreenderá batalha sem precedentes no combate às endemias que se constituem num grave problema para o país, atingindo a mais de 37 milhões de brasileiros. O trabalho inicial se concentrará nas regiões Norte e Nordeste.

## Campanha já em andamento com ação do comando

**O comando geral do Corpo de Bombeiros iniciou ontem, através da distribuição de uma resolução ao governador Carlos Lacerda e a imprensa a parte final do plano arquitetado pelo chefe do Executivo carioca, para uma campanha sem precedentes, de acusações ao presidente João Goulart.**

Conforme o DIARIO CARIOCA noticiou em suas edições dos dias 10, 11 e 12 passados, o governador Carlos Lacerda, arquitetara um plano de sabotagem para ser aplicado dentro do Corpo de Bombeiros e, entre outras determinara imediata aplicação do regime de intimidação da tropa, sabotagem ao serviço dos soldados do fogo, requerimento de opção por parte de oficiais-lacerdistas para a volta aos quadros da União e, principalmente a luta de bastidores junto ao Grupo de Trabalho da Opção para a indicação do coronel Osmar Alves Pinheiro para o comando da tropa de bombeiros federais.

RESOLUÇÃO

O Comando Geral do Corpo de Bombeiros distribuiu, ontem, uma nota que inicia do seguinte modo: — «A intenção da presente, é dar conhecimento, por intermédio dêsse conceituado jornal, ao Comércio, à Indústria e ao Povo em Geral, do que, à revelia, contra êles se trama. Assim é que, sob o pretexto de dar cumprimento ao artigo 46 da Lei Federal 4.242, de 17 de julho de 1963, intentam retirar das fileiras do Corpo de Bombeiros o seu pessoal que, visando exclusivamente à sua estabilidade adquirida através longos anos de serviço, optou pelo seu retôrno ao serviço da União. A situação se reveste de tal gravidade, que vêm gerando um clima de insegurança nos quartéis dos bombeiros, determinando que o Conselho de Administração do Corpo de Bombeiros, não podendo ficar alheio, resolvesse fazer ao governador do Estado, uma exposição geral dos fatos, mostrando os inconvenients que advirão para à cidade, caso se concretize o que, na sombra, se intenta.»

A resolução, publicada no Boletim Oficial da Corporação n.º 11, expõe ao governador Carlos Lacerda o perigo que representa a transferência do efetivo da corporação que optou pela volta aos quadros do govêrno federal.

INÍCIO DA CAMPANHA

Conforme tivemos oportunidade de noticiar em nossas edições de 10, 11 e ontem, o governador da Guanabara arquitetou um plano de sabotagem na corporação e, para tal havia dado ordens diretas ao Secretário de Segurança, coronel Gustavo Borges, que as transmitiu aos oficiais-lacerdistas no comando da corporação.

O plano do chefe do Executivo carioca, que prevê a não admissão de nenhum candidato a bombeiro, a aplicação imediata do regime de intimidação para todos os soldados que optaram pela volta ao govêrno federal, sabotagem ao serviço dos soldados do fogo, que oficiais amigos do governador requeressem a volta ao serviço federal e, principalmente a luta que deveria ser travada nos bastidores para que o Grupo de Trabalho de Opção do Ministério da Justiça indicasse o coronel Osmar Alves Pinheiro para o comando do efetivo federal, a fim de que o governador Carlos Lacerda pudesse, em campanha nacional através de uma rêde de jornais e emissoras de rádio e televisão, desfechar violentos ataques ao presidente João Goulart, acusando-o de prejudicar a Guanabara com o cumprimento da lei de opção.

O plano, em sua parte final, foi iniciado, ontem, com a nota distribuída pelo comando geral dos bombeiros, pois, a nota que antecede a resolução do Conselho de Administração da Corporação acusa frontalmente o govêrno federal de tentar deixar a cidade sem homens suficientes para o combate ao fogo.

GOVERNADOR É CULPADO

O governador Carlos Lacerda e seus oficiais-amigos do comando dos bombeiros, esqueceram-se que o efetivo da corporação autorização em lei de dezembro de 1962 é de 3.300 homens mas, que até o momento o efetivo, de fato, dos soldados do fogo não passa de 1.750 homens, podendo, portanto, o governador da cidade, desde daquela data, nomear bombeiros para preencher o efetivo previsto em lei, o que não se interessou em fazer, para não prejudicar seu plano.

Enquanto, só agora, o comando da corporação sentiu a necessidade de serem preenchidas as vagas resultantes da lei que aumentou o efetivo da corporação e, que até agora não foram nomeados novos bombeiros a culpa é única e exclusiva do comando da corporação pois, seguindo as ordens do governador, não permite que os médicos assinem as atas de saúde de cêrca de 700 candidatos que até o momento esperam sua admissão na corporação.

Dentro do esquema do governador, saindo os 1.200 homens que optaram pela volta aos quadros da União, o efetivo estadual de bombeiros ficará reduzido a 550 homens, enquanto que se o chefe do Executivo carioca e os oficiais que comandam a tropa permitissem, ou mesmo não colocassem obstáculos, poderiam ser admitidos 2.750 homens para que então fôsse completado o efetivo de soldados do fogo permitido em lei.

SOLDADOS TRANSFERIDOS

O plano do chefe do Executivo carioca que prevê a falta de bombeiros na cidade para que possa acusar o presidente João Goulart, iniciado há algum tempo deverá, agora, atingir sua parte final, pois com a publicação, quarta-feira última, no «Diário Oficial» de Brasília, de 78 soldados e oficiais bombeiros com o deferimento da opção para volta ao govêrno federal, a cidade ficará sem efetivo suficiente para combater o fogo.

Os soldados, na medida que tiverem o deferimento ao requerimento publicado no «Diário Oficial», deverão deixar os quartéis e dirigirem-se ao Grupo de Trabalho do Ministério da Justiça para serem designados pelo govêrno da União, normalmente para a orla marítima.

A nota-resolução do comando do Corpo de Bombeiros da cidade, totalmente enquadrados dentro do plano do governador carioca é a brecha necessária para o início da campanha contra o presidente João Goulart, pois, agora, o governador Carlos Lacerda poderá acusar baseado na resolução do comando da corporação, — oficiais seus amigos que cumprem ordens suas — e, dentro de dias com a saída dos 1.200 soldados que optaram e o contingente da cidade ficar reduzido a 550 homens, o governador voltará aos jornais, rádios e televisões a fim de culpar o sr. João Goulart pelo que vier a acontecer, esquecendo-se, totalmente, que desde dezembro de 1962 a Assembléia Legislativa conferiu-lhe podêres para a admissão de 1.750 homens e que, agora, com a saída desse efetivo, poderá nomear, de imediato, 2.750 candidatos para que complete o efetivo de 3.300 soldados permitido em lei.

## Táxis ganhando luta

**Os motoristas de táxis reclamam a inobservância por parte dos motoristas de Kombis, e da inoperância das autoridades, não fazendo valer a proibição do uso das Kombis como lotações.**

O sr. Epitácio Venâncio, presidente do Sindicato dos Condutores de Veículos Rodoviários da Guanabara, falando a nossa reportagem, explicou que o lamentável ocorrido da última quarta-feira, em Copacabana, entre motoristas de táxis e Kombis, foi causado pela ineficiência da fiscalização por parte das autoridades e pelo desrespeito das Kombis que vinham executando como lotações.

DUELO

Explicou ainda o presidente do SCVRG, que nem táxis, nem Kombis, podem fazer lotação, de acôrdo com a Portaria do governador do Estado.

Todavia, os proprietários das Kombis vinham desrespeitando esta deliberação, levando a revolta dos motoristas de táxis, que resolveram fazer à fiscalização, e ao serem mau recebidos foram aos insultos e vias de fatos sem grandes conseqüências.

AGUARDANDO

Enquanto isso, os motoristas de táxis aguardam promessas das autoridades de fiscalizar, evitando que se reproduzam tais incidentes, prometendo êstes voltarem à carga caso venha a se verificar os mesmos abusos pelas referidas Kombis.

### Lotação, não . . .

*Segundo o presidente do Sindicato dos Condutores de Veículos Rodoviários da Guanabara, nem táxis, nem Kombis, podem burlar a lei, fazendo lotações.*

## Finanças receberá 'Contas': prorrogação causa permuta

**O sr. Raul Brunini devolveu à Comissão de Finanças o processo de rejeição das contas do governador Carlos Lacerda, depois de retê-lo durante quinze dias, pretextando não estar assinado pela totalidade dos membros daquela comissão técnica. O presidente da Assembléia sofreu ontem novos ataques por parte de vários deputados, que condenaram enèrgicamente a atitude protelatória.**

A sessão de ontem destinou-se quase exclusivamente a discussões sôbre o problema da prorrogação do período legislativo. O líder da Maioria, MacDowell Leite de Castro, conseguiu que o sr. Amaral Peixoto retirasse sua assinatura do requerimento de prorrogação, enquanto que o sr. Hércules Corrêa convencia o udenista Frota Aguiar a substituir o deputado pessedista.

MORALISTA

Depois que o sr. Raul Brunini leu longa justificativa de seu ato, o sr. Paulo Alberto, líder da Minoria, foi à tribuna para dizer que aquêle era o exemplo que dava o campeão do moralismo: o sr. Carlos Lacerda se valia de manobras tão escusas para se omitir à prestação de suas contas, para evitar que sejam examinadas as despesas que realizou com as verbas públicas; êle que tanto falou e tanto escreveu contra atitudes dêsse porte. O sr. Saldanha Coelho, bem como os srs. Gama Filho e Hércules Corrêa, também ressaltaram o mesmo fato, todos lamentando o empenho do governador em não querer prestar contas aos órgãos competentes. Defendendo o govêrno, falou o sr. Nau Ribeiro, alinhando argumentos que nada tinha a ver com o fato.

FACCIOSO

Os deputados da Oposição acusaram o sr. Raul Brunini de faccioso e inconseqüente, não relutando em denegrir seu mandato e o cargo que ocupa de presidente da Assembléia, para atender aos interêsses do governador, numa demonstração mais do que evidente de que, realmente, as contas estão repletas de irregularidades.

EXPULSÃO

Enquanto o sr. Alvaro Vale prepara-se para ingressar na União Democrática Nacional, vários deputados dêste partido admitem a possibilidade do sr. Frota Aguiar ser afastado definitivamente da bancada governista. A UDN não conseguiu convencer o sr. Frota Aguiar a negar o seu apoio à prorrogação do período legislativo.

DEPENDENCIA

Quanto a ida de Alvaro Vale para a UDN, podemos afirmar que dependerá de uma comissão, a ser designada pela bancada, e cuja principal missão será discutir o problema com o deputado Everardo Magalhães, que solicitou a expulsão daquele parlamentar do PDC. Temem os udenistas que o partido do sr. Magalhães Castro fique ressentido com o ingresso de Alvaro Vale na UDN.

## Nova barca para Rio-Niterói

No próximo dia 17, o ministro Expedito Machado vai presidir o lançamento ao mar da barca "Boa Viagem", construída pelo Arsenal de Marinha e destinada ao Serviço de Transportes da Baía de Guanabara, para o tráfego Rio-Niterói. A barca será utilizada no transporte de caminhões e automóveis entre as duas cidades e o Arsenal de Marinha construiu também, as lanchas Vital Brasil e Santa Rosa, que se encontram no tráfego de passageiros.